



कलैया उपमहानगरपालिका
नगर कार्यपालिकाको कार्यालय
कलैया, बारा, मधेश प्रदेश, (नेपाल)

पत्र संख्या :- २०८१/०८२

मिति :- २०८१/१०/१४

चलानी नम्बर :- ३६६६

श्री राष्ट्रिय सूचना आयोग,
त्रिपुरेधर, काठमान्डौ।

विषय: त्रैमासिक स्वतः प्रकाशन सम्बन्धमा ।

प्रस्तुत विषयमा सूचनाको हक सम्बन्धी ऐन, २०६४ को दफा ५(३) र सूचनाको हक सम्बन्धी नियमावली, २०६५ को नियम (३) अनुसार त्रैमासिक स्वतः प्रकाशन गर्नु पर्ने व्यवस्था भए बमोजिम यस कलैया उपमहानगरपालिकाबाट मिति २०८१ साल कार्तिक महिना देखि पौष मसान्त सम्म सम्पादित प्रमुख क्रियाकलापहरुको जानकारीमूलक सूचना यस कार्यालयको वेबसाइट मार्फत प्रकाशन तथा यसैसाथ संलग्न राखि पठाइएको व्यहोरा अनुरोध छ।

नाथु साह

प्रमुख प्रशासकीय अधिकृत
प्रमुख प्रशासकीय अधिकृत

बोधार्थः

> जिल्ला प्रशासन कार्यालय, कलैया, बारा ।

सूचनाको हक सम्बन्धी ऐन, २०६४ को दफा ५(३) र सूचनाको हक सम्बन्धी
नियमावली, २०६५ को नियम (३) अनुसार प्रकाशित जानकारीमूलक सूचना सामाग्री

२०८१ कार्तिक १ गते देखि पौष मसान्त सम्म
सम्पादित प्रमुख क्रियाकलापहरु

(स्वतः प्रकाशन)



कलैया उपमहानगरपालिका
नगर कार्यपालिकाको कार्यालय
कलैया, बारा,
मधेश प्रदेश, नेपाल

फोन नं. ०५३-५५००३०, ५५०१३५

इमेल: kalaiyamun@gmail.com

वेबसाइट: www.kalaiyamun.gov.np

२०८१ माघ १४ गते

कलैया उपमहानगरपालिका
नगर कार्यपालिकाको कार्यालय
कलैया, बारा



नगर प्रमुख
बिनोद प्रसाद साह
९८५५०४९६३७



नगर उपप्रमुख
रौशन परविन
९८५५०४९६३६



प्रमुख प्रशासकीय अधिकृत
नाथु साह
९८५५०४९१११



प्रवक्ता
मोहन बहादुर क्षेत्री
९८६५२६८०१३



सूचना अधिकारी
सुरेश कुमार यादव
९८५५०४८८१९

बिषयसूची

| क्र.सं. | विवरण | पेज नं. |
|---------|---|---------|
| १. | नगरपालिकाको स्वरूप र प्रकृति | ४ |
| २. | नगरपालिकाको काम, कर्तव्य र अधिकार | ६ |
| ३. | नगरपालिकाको संगठन संरचना, कर्मचारी संख्या एवं कार्य विवरण | ७ |
| ४. | नगरपालिकाबाट प्रदान गरिने सेवा र सेवा प्राप्त गर्न लाग्ने दस्तुर र अवधि | १० |
| ५. | नगरपालिकाका जनप्रतिनिधिहरूको विवरण | ५३ |
| ६. | नगरपालिकाका महाशाखा, शाखा र जिम्मेवार अधिकारी | ५८ |
| ७. | निवेदन उजुरी उपर निर्णय गर्ने प्रक्रिया र अधिकारी | ६४ |
| ८. | निर्णय उपर उजुरी सुन्ने अधिकारी | ६५ |
| ९. | सम्पादन गरेका मुख्य मुख्य कामको विवरण | ६५ |
| १०. | सूचना अधिकारी, प्रवक्ता र प्रमुखको नाम र पद | ७० |
| ११. | ऐन, नियम, विनियम वा निर्देशिकाको सूची | ७० |
| १२. | आम्दनी, खर्च तथा आर्थिक कारोबार सम्बन्धी अद्यावधिक विवरण | ७१ |
| १३. | नगरपालिकाको वेभसाईट | ७३ |
| १४. | नगरपालिकाका सूचनाहरू अन्यत्र प्रकाशन भएको विवरण | ७३ |
| १५. | नगरपालिकामा परेको सूचना माग सम्बन्धी निवेदन | ७३ |
| १६. | नगरपालिकाले गरेका कार्यक्रम र सो को प्रतिवेदन | ७३ |

१। निकायको स्वरूप र प्रकृति

क। नगरपालिकाको नक्शा

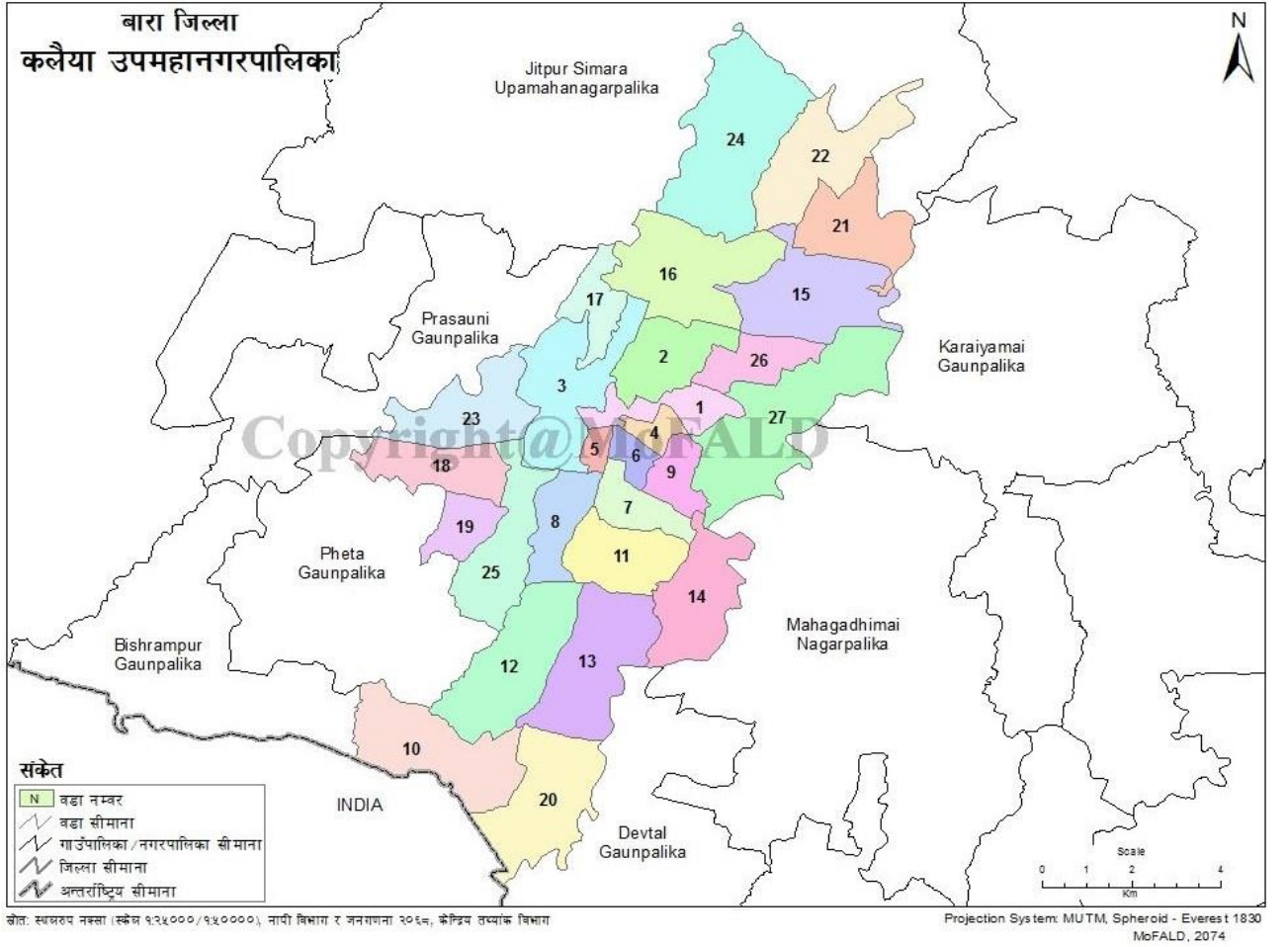

ख. परिचय:

२०३९ सालमा स्थापित काठमाण्डौबाट ३०६ कि.मी. र वीरगंजबाट पूर्व १२ कि.मी. को दुरीमा अवस्थित बारा जिल्लाको सदरमुकाम रहेको नगरपालिका हो । स्थापनाकालमा यस उ.म.न.पा. मा तत्कालिन कलैया, बरेवा, भवानीपुर, बैरिया, बघवन, रामपुर गाविसलाई समेटिएको थियो । ११ वडामा विभाजित यस उ.म.न.पा. मा २०४७ सालमा भतौडा, ब्रम्हपुरी, विशम्भरपुर गाविस थप गरी १४ वडामा विस्तार गरी यसको क्षेत्रफल बढाईएको थियो । एशियाकै ठूलो बली चढ्ने श्री गढीमाई मन्दिर नजिक भएको कारणले यस उ.मा.न.पा. पर्यटकीय क्षेत्रको रूपमा पनि विकसित हुने क्रममा छ ।

बारा जिल्लाको दुई मध्ये एक उपमहानगरपालिका कलैया सांस्कृतिक विविधताको धनी नगरपालिका हो । राष्ट्रिय जनगणना २०७८ अनुसार जिल्लाको कुल जनसंख्या ७,६३,१३७ मध्ये

यस उपमहानगरपालिकाको पछिल्लो तथ्यांक अनुसार कुल २२,१२५ घरधुरीमा १,३६,२२२ जनसंख्या रहेको छ जुन जिल्लाको कुल जनसंख्याको १७.८५ प्रतिशत हुन आउछ । वि.सं. २०३९ सालमा स्थापना भएको कलैया उपमहानगरपालिका हाल जिल्लाको ४ निर्वाचन क्षेत्र मध्ये निर्वाचन क्षेत्र नं. ३ मा पर्दछ । साविकमा १४ वटा वडामा विभक्त भई कार्य गर्दै आएकोमा नेपाल सरकारको निर्णय अनुसार आव २०७३।०७४ मा ८ वटा गाविसहरू धर्मनगर, बलिरामपुर, बघवन, दोहरी, उत्तरझिटकैया, भतौडा, मोतीसर र सिसहनीया गरी १३ वडा थप भई हाल कुल वडा संख्या २७ कायम भएको छ । ९ वटा शहरी वडाहरू र १८ वटा ग्रामिण वडाहरू रहेको यस उ.मा.न.पा. मा विगतको तथ्यांक अनुसार कुल ७७ किमि सडकहरू रहेकोमा १२ किमि कालोपत्रे, ३ किमि ढलान र ३४ किमि ग्राभेल र बाँकी सडकहरू कच्ची रही आएकोमा हाल विस्तारित वडाहरूको समेत गरी सडक विस्तार भएको छ । यसबाट नगरले सडक सुधार लगायत भौतिक विकासमा ध्यान दिनु पर्ने देखिन्छ । बारा जिल्ला र कलैया उ.म.न.पा. को मानवीय विकास सुचाँक न्यून रहेकोले मानवीय र सामाजिक विकासलाई प्राथमिकता दिनुपर्ने देखिन्छ ।

ग. भौगोलिक अवस्था:

- प्रदेश: मधेश
- अंचल: नारायणी
- जिल्ला: बारा
- स्थापना मिति: २०७३ साल फाल्गुन २७ गते
- क्षेत्रफल: १०८.९४ बर्ग कि. मी.
- वडा संख्या: २७
- दीर्घकालिन सोच: कृषि र पूर्वाधार, समृद्ध कलैयाको आधार
- घर धुरी: २२,१२५
- जनसंख्या १,३६,२२२ महिला: ६५,९३१ पुरुष: ७०,२९१
- साक्षरता प्रतिशत: ६८.१०
- पुर्व सिमाना: महागढीमाई नगरपालिका
- पश्चिम सिमाना: पसौनी गाउँपालिका
- उत्तर सिमाना: जितपुरसिमरा उपमहानगरपालिका
- दक्षिण सिमाना: फेटा गाउँपालिका र छिमेकी मुलुक भारत विहार सिमाना

२. नगरपालिकाको काम, कर्तव्य र अधिकार

स्थानीय सरकार सञ्चालन ऐन, २०७४ को परिच्छेद ३ को दफा ११ बमोजिम।

२.१. नेपालको संविधान २०७२ को अनुसूची — ८ मा उल्लेख भए बमोजिम एकल अधिकार

- क. नगर प्रहरी
- ख. सहकारी संस्था
- ग. एफ. एम. सञ्चालन
- घ. स्थानीय कर, सेवा शुल्क तथा दस्तुर
- ङ. स्थानीय तथ्यांक र अभिलेख संकलन
- च. स्थानीयस्तरका विकास आयोजना तथा परियोजना
- छ. आधारभूत र माध्यमिक शिक्षा
- ज. आधारभूत स्वास्थ्य र सरसफाई
- झ. स्थानीय बजार व्यवस्थापन, वातावरण संरक्षण र जैविक विविधता
- ञ. स्थानीय सडक, ग्रामीण सडक, कृषि सडक र सिंचाइ
- ट. नगरसभा, मेलमिलाप र मध्यस्थताको व्यवस्थापन
- ठ. स्थानीय अभिलेख व्यवस्थापन
- ड. जग्गा धनी दर्ता प्रमाणपुर्जा वितरण
- ढ. कृषि तथा पशुपालन, कृषि उत्पादन व्यवस्थापन, पशु स्वास्थ्य, सहकारी
- ण. जेष्ठ नागरिक, अपांगता भएका व्यक्ति र अशक्तहरुको व्यवस्थापन
- त. बेरोजगारको तथ्याङ्क संकलन
- थ. कृषि प्रसारको व्यवस्थापन, सञ्चालन र नियन्त्रण
- द. खानेपानी, साना जलविद्युत आयोजना, वैकल्पिक उर्जा
- ध. विपद्व्यवस्थापन
- न. जलाधार, वन्यजन्तु, खानी तथा खनिज पदार्थको संरक्षण
- न. भाषा, संस्कृति र ललितकलाको संरक्षण र विकास

२.२. नेपालको संविधान २०७२ को अनुसूची — ९ मा उल्लेख भए बमोजिम साझा अधिकार

- क. खेलकुद र पत्रपत्रिका
- ख. स्वास्थ्य
- ग. विद्युत, खानेपानी तथा सिंचाई जस्ता सेवाहरु
- घ. सेवा शुल्क, दस्तुर, दण्ड जरिवाना तथा प्राकृतिक स्रोतबाट प्राप्त रोयाल्टी, पर्यटन शुल्क
- ङ. वन, जंगल, वन्यजन्तु, चराचुरुङ्गी, जल उपयोग, वातावरण, पर्यावरण तथा जैविकविविधता

च. सामाजिक सुरक्षा र गरिबी निवारण

छ. व्यक्तिगत घटना, जन्म, मृत्यु, विवाह र तथ्याङ्क

ज. स्थानीय स्तरमा पुरातत्व, प्राचीन समारक र संग्रहालय संरक्षण, सम्बद्धन र पुनःनिर्माण

झ. सुकुम्बासी व्यवस्थापन

ञ. प्राकृतिक स्रोतबाट प्राप्त रोयल्टी

ट. सवारी साधन अनुमति

२.३. उल्लेखित अधिकारका अतिरिक्त संविधानमा उल्लेखित देहाय बमोजिमको काम, कर्तव्य र अधिकार

क. भूमि व्यवस्थापन

ख. सञ्चार सेवा

ग. यातायात सेवा

३. नगरपालिकाको संगठन संरचना, कर्मचारी संख्या एवं कार्य विवरण

३.१. संगठन संरचना

कलैया उपमहानगरपालिकाको संगठन तथा व्यवस्थापन सर्वेक्षण प्रतिवेदन

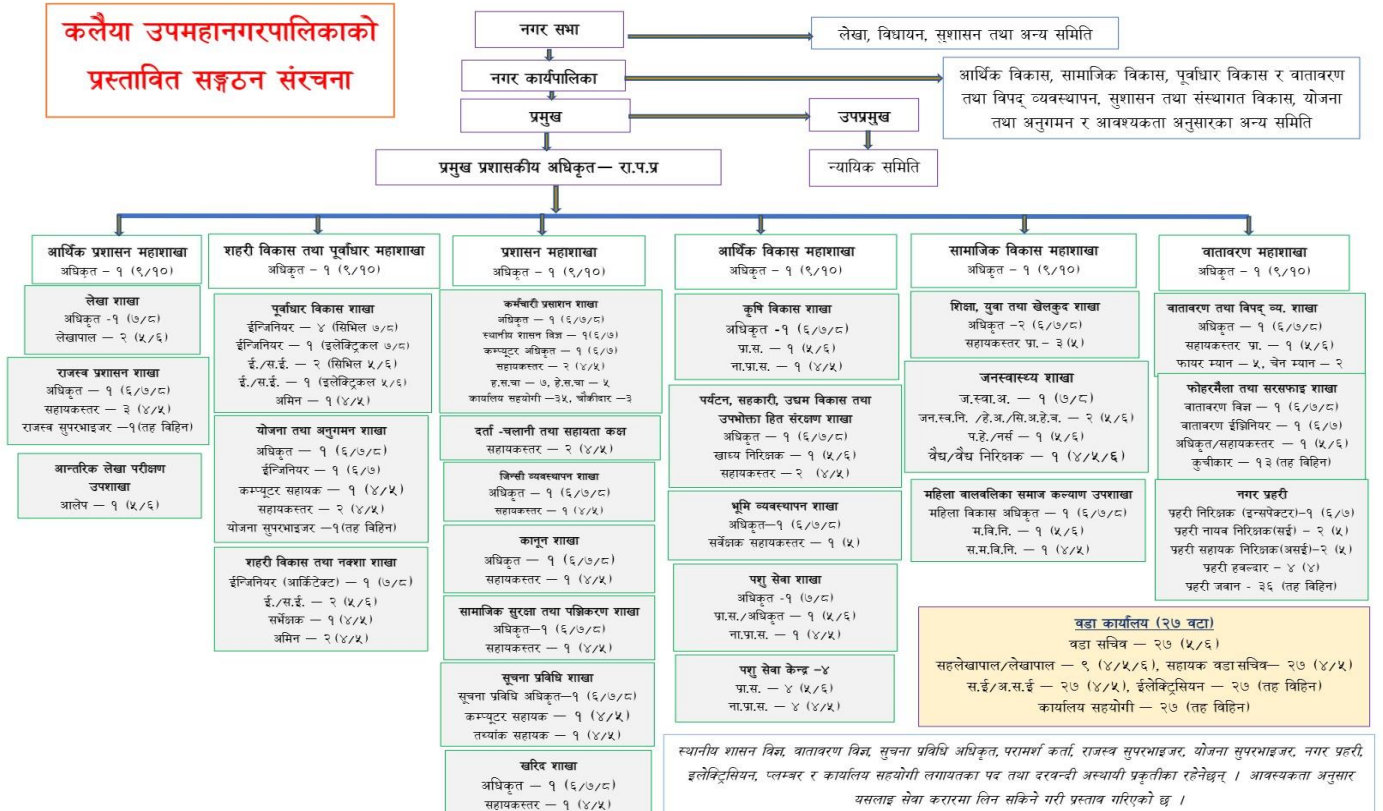

नगरक्षेत्रमा स्वास्थ्य सेवा सम्बन्धी कार्य सम्पादन गर्ने जनशक्तिको तह, संख्या लगायतको विवरण संघले स्वीकृत गरे अनुसार हुने गरी प्रस्तावित गरिएको छ ।

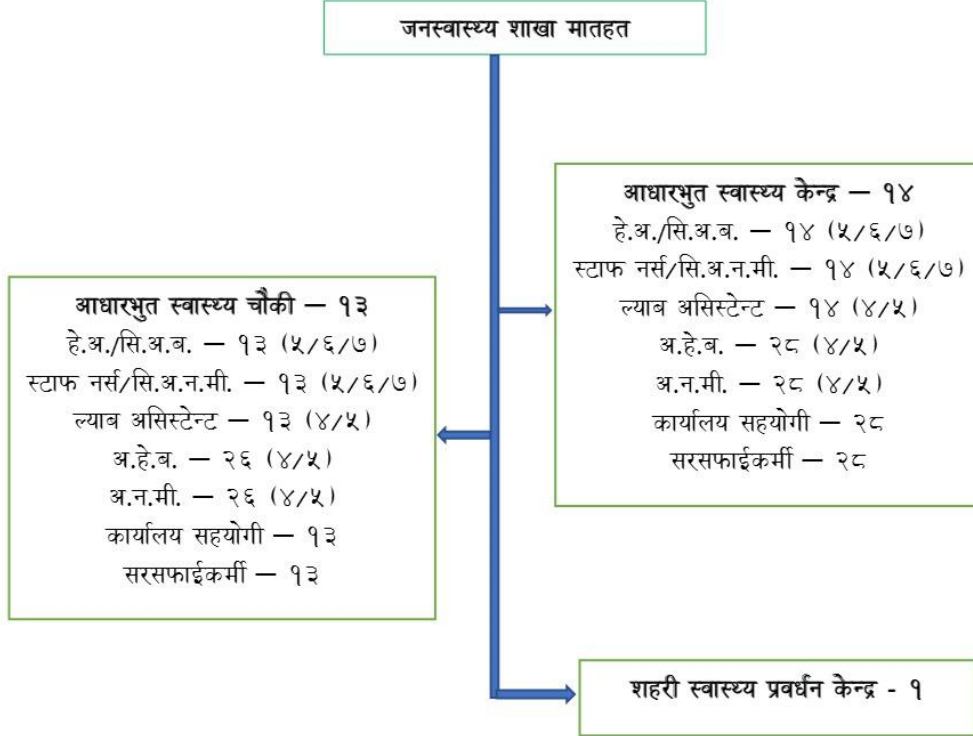

कलैया उपनगरपालिकाको वडा समितिको प्रस्तावित संगठन संरचना

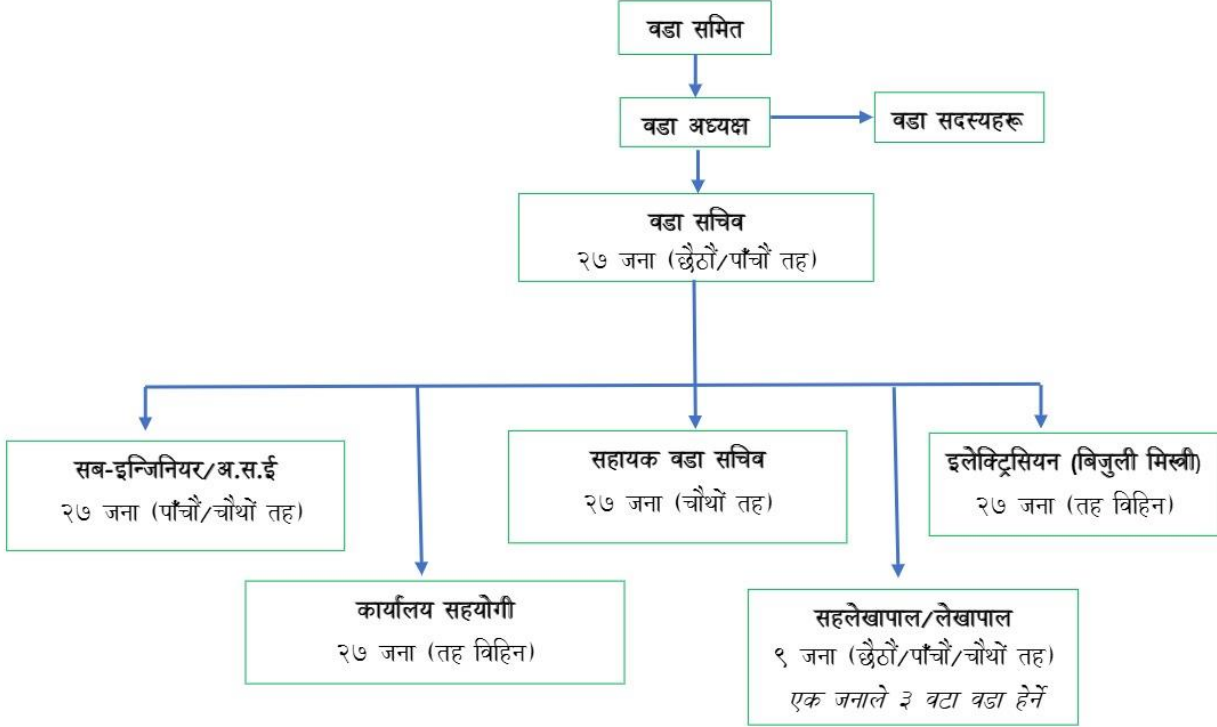

३.२. कर्मचारी दरबन्दी संख्या विवरण

कलैया उपमहानगरपालिकाको संगठन तथा व्यवस्थापन सर्वेक्षण प्रतिवेदन

तालिका ३: कलैया उपमहानगरपालिकाको प्रस्तावित शाखागत कर्मचारी दरबन्दी विवरण

| क्र.स. | महाशाखाहरू | शाखा/उपशाखा/इकाईहरू | प्राविधिक | प्रशासनिक | जम्मा |
|--------|----------------------------------|---|-----------|-----------|-------|
| १ | प्रशासन महाशाखा | कर्मचारी प्रशासन | १४ | ४१ | ५५ |
| | | दर्ता चलानी तथा सहायता कक्ष | ० | २ | २ |
| | | जिन्सी व्यवस्थापन | ० | २ | २ |
| | | खरिद | ० | २ | २ |
| | | कानून | ० | २ | २ |
| | | सामाजिक सुरक्षा तथा पञ्जिकरण | ० | २ | २ |
| | | सुचना प्रविधि | ३ | ० | ३ |
| २ | शहरी विकास तथा पूर्वाधार महाशाखा | पूर्वाधार विकास | ९ | ० | ९ |
| | | योजना तथा अनुगमन | २ | ३ | ५ |
| | | शहरी विकास तथा नक्शा | ६ | ० | ६ |
| ३ | आर्थिक विकास महाशाखा | कृषि विकास | २ | १ | ३ |
| | | पशु सेवा सेवा (केन्द्र सहित) | ११ | ० | ११ |
| | | पर्यटन, सहकारी, उद्यम विकास तथा उपभोक्ता हित संरक्षण शाखा | १ | ३ | ४ |
| | | भूमि व्यवस्थापन शाखा | १ | १ | २ |
| ४ | सामाजिक विकास महाशाखा | शिक्षा युवा तथा खेलकुद | २ | ३ | ५ |
| | | जनस्वास्थ्य | ५ | ० | ५ |
| | | महिला बालबालिका समाज कल्याण | ० | ३ | ३ |
| ५ | आर्थिक प्रशासन महाशाखा | लेखा | ० | ३ | ३ |
| | | राजस्व प्रशासन | ० | ४ | ४ |
| | | आन्तरिक लेखा परीक्षण | ० | १ | १ |
| ६ | वातावरण महाशाखा | वातावरण तथा विपद् व्यवस्थापन | ८ | १ | ९ |
| | | फोहर मैला तथा सरसफाई | ३ | १३ | १६ |
| | | नगर प्रहरी | ९ | ३६ | ४५ |
| ७ | वडा कार्यालयहरू २७ वटा सबै | | ५४ | ९० | १४४ |
| जम्मा | | | १३० | २१३ | ३४३ |

प्रस्तुत संरचनाले उपमहानगरपालिकामा रहने कर्मचारीहरूको प्रवृत्तिलाई दर्साएको छ । प्राविधिक कर्मचारीहरूको संख्या बढोत्तरीमा यस संरचनाले प्राथमिकता दिएको छ । कार्य प्रकृति र कार्यवोझका आधारमा स्वास्थ्य शाखा र वडा कार्यालयहरूमा जनशक्तिको चाप बढी हुने गरी प्रस्ताव भएको छ । कर्मचारी प्रशासन शाखा अन्तर्गत सेवा

प्रवाहसँग सम्बन्धित अन्य जनशक्तिहरू रहने भएकोले यो शाखामा पनि जनशक्ति तुलनात्मक रूपमा बढी देखिएको हो।

तालिका ४: कलैया उपमहानगरपालिकाको प्रस्तावित तहगत कर्मचारी दरबन्दी विवरण

| तह | प्राविधिक | प्रशासनिक | जम्मा |
|------------------|------------|------------|------------|
| दशौं/नवौं | १ | ५ | ६ |
| छैटौं/सातौं/आठौं | १५ | १५ | ३० |
| चौथो/पाँचौं | ५६ | ९६ | १५२ |
| तह विहिन | ४७ | ११४ | १६१ |
| जम्मा | ११९ | २३० | ३४९ |

तालिका ५: कलैया उपमहानगरपालिकाको दरबन्दी तेरिजको तुलना संक्षेपिकरण

| तह | हाल कार्यरत दरबन्दी | स्वीकृत दरबन्दी | प्रस्तावित नयाँ दरबन्दी | थप दरबन्दी |
|--------------|---------------------|-----------------|-------------------------|------------|
| अधिकृत स्तर | ३४ | २३ | ३६ | २ |
| सहायक स्तर | ६२ | ९१ | १५२ | ९० |
| श्रेणी विहिन | ८६ | | १६१ | ७५ |
| जम्मा | १८२ | ११४ | ३४९ | १६७ |

४. नगरपालिकाबाट प्रदान गरिने सेवा

प्रदान गरिने सेवाको जिम्मेवार शाखा, लाग्ने दस्तुर र अवधि

| सि. नं. | सेवाको प्रकार | जिम्मेवार कर्मचारी/पदाधिकारी | सेवा दिने शाखा | पेश गर्नु पर्ने आवश्यक कागजातहरू/ प्रक्रिया | सेवा लिन लाग्ने | |
|---|-------------------------------|------------------------------|--------------------|---|--|--------------|
| | | | | | समय | शुल्क/दस्तुर |
| क) महिला, बालबालिका, अपांगता तथा जेष्ठ नागरिक सम्बन्धी | | | | | | |
| १ | जेष्ठ नागरिक परिचयपत्र प्रदान | सामाजिक विकास शाखा प्रमुख | सामाजिक विकास शाखा | १. सम्बन्धित व्यक्तिको व्यहोरा खुलेको निवेदन पत्र २. नागरिकता प्रमाणपत्रको प्रतिलिपि ३. पासपोर्ट साइजको २ प्रति फोटो ४. सम्बन्धित वडाको सिफारिस ५. स्थायी बसोवास खुलेको प्रमाण अन्य आवश्यक कागज प्रमाणहरू | कागजपत्र पुरा भएपछि सम्भव भएसम्म सोही दिन नभए सो को भोलिपल्ट | निःशुल्क |

| सि. नं. | सेवाको प्रकार | जिम्मेवार कर्मचारी/पदाधिकारी | सेवा दिने शाखा | पेश गर्नु पर्ने आवश्यक कागजातहरू/ प्रक्रिया | सेवा लिन लाग्ने | |
|------------------------------|----------------------------|--|--------------------|---|--|------------------------------|
| | | | | | समय | शुल्क/दस्तुर |
| २ | अपाङ्गता परिचयपत्र प्रदान | नगर उप प्रमुख /सामाजिक विकास शाखा प्रमुख | सामाजिक विकास शाखा | १. सम्बन्धित व्यक्तिको व्यहोरा खुलेको निवेदन पत्र २. नागरिकता प्रमाणपत्रको प्रतिलिपि वा जन्म दर्ताको प्रमाणपत्रको प्रतिलिपि ३. सम्बन्धित वडा कार्यालयको सिफारिस ४. स्थायी बसोबास खुलेको प्रमाण ५. सम्बन्धित चिकित्सकको सिफारिस ६. नागरिकताको प्रतिलिपि वा जग्गा धनी प्रमाण पुर्जा ७. बालबालिका भए निजको जन्म दर्ता तथा अभिभावक वा संरक्षकको नागरिकताको प्रतिलिपि ८. पासपोर्ट साइजको फोटो — २ प्रति ९. अपाङ्गता देखिने फोटो - १ प्रति (सम्भव भए सम्म) १०. नगर स्तरीय अपाङ्गता समन्वय समितिको निर्णय अन्य आवश्यक कागज प्रमाणहरू | वडाबाट सिफारिस प्राप्त भई अपाङ्गता सम्बन्धी स्थानीय समन्वय समितिबाट निर्णय भएको मितिले ३ दिन भित्र | निःशुल्क |
| ख) कृषि सेवा सम्बन्धी | | | | | | |
| १ | कृषि समूह दर्ता तथा नवीकरण | आर्थिक विकास शाखा प्रमुख | कृषि विकास शाखा | १. सम्बन्धित समूहको निवेदन वा पत्र २. प्रस्तावित समूहको विधान ३. सम्बन्धित वडाको सिफारिस ४. कार्यसमितिका सदस्यहरूको नागरिकताको प्रतिलिपि ५. समूहका सदस्यहरूले दर्ता गर्नको लागि गरेको निर्णयको प्रतिलिपि ६. समूहको नवीकरणका लागि साविकको जिल्ला कृषि विकास कार्यालय वा जिल्ला पशु सेवा कार्यालयमा दर्ता भएको भए सो को प्रतिलिपि तथा नगरपालिकामा दर्ता भएको भए दर्ता प्रमाणपत्रको प्रतिलिपि ७. अध्यक्ष, कोषाध्यक्ष र सचिवको २/२ प्रतिफोटो | कागजपत्र पुरा भएपछि सम्भव भएसम्म सोही दिन नभए सो को भोलिपल्ट | नगरपालिकाको आर्थिक ऐन अनुसार |

| सि. नं. | सेवाको प्रकार | जिम्मेवार कर्मचारी/पदाधिकारी | सेवा दिने शाखा | पेश गर्नु पर्ने आवश्यक कागजातहरू/ प्रक्रिया | सेवा लिन लाग्ने | |
|---------|---|------------------------------|-----------------|--|--|------------------------------|
| | | | | | समय | शुल्क/दस्तुर |
| | | | | अन्य आवश्यक कागजातहरू | | |
| २ | मलखाद, कृषि फर्म तथा कृषि सामग्री विक्रेता दर्ता तथा नवीकरण | कृषि विकास शाखा प्रमुख | कृषि विकास शाखा | <ol style="list-style-type: none"> १. सम्बन्धित समूह/ व्यक्तिको निवेदन वा पत्र २. प्रस्तावित फर्मको प्रबन्धपत्र वा प्रस्ताव ३. परियोजनाको प्रस्ताव ४. सम्बन्धित वडाको सिफारिस ५. फर्म सञ्चालकहरूको नागरिकताको प्रतिलिपि ६. विक्रेताको प्रमाणपत्र ७. फर्मको नवीकरणका लागि साविकको जिल्ला कृषि विकास कार्यालय वा जिल्ला पशु सेवा कार्यालयमा दर्ता भएको भए सो को प्रतिलिपि तथा नगरपालिकामा दर्ता भएको भए दर्ता प्रमाणपत्रको प्रतिलिपि ८. सञ्चालकहरूको २/२ प्रति फोटो ९. व्यवसाय दर्ता प्रमाणपत्रको प्रतिलिपि १०. व्यवसाय कर तिरेको प्रमाण ११. बहालमा बसेको भए बहालको सम्झौता पत्रको प्रतिलिपि र बहाल कर तिरेको प्रमाण <p>अन्य आवश्यक कागजातहरू</p> | कागजपत्र पुरा भएपछि सम्भव भएसम्म सोही दिन नभए सो को भोलिपल्ट | नगरपालिकाको आर्थिक ऐन अनुसार |
| ३ | कृषि ऋण तथा अनुदान सिफारिस | कृषि विकास शाखा प्रमुख | कृषि विकास शाखा | <ol style="list-style-type: none"> १. सम्बन्धित समूह/ व्यक्तिको निवेदन वा पत्र २. प्रस्तावित फर्मको प्रबन्धपत्र वा प्रस्ताव ३. परियोजनाको प्रस्ताव ४. सम्बन्धित वडाको सिफारिस ५. फर्म सञ्चालकहरूको नागरिकताको प्रतिलिपि ६. विक्रेताको प्रमाणपत्र ७. साविकको जिल्ला कृषि विकास कार्यालय वा जिल्ला पशु सेवा कार्यालयमा दर्ता भएको | कागजपत्र पुरा भएपछि सम्भव भएसम्म सोही दिन नभए सो को भोलिपल्ट | नगरपालिकाको आर्थिक ऐन अनुसार |

| सि. नं. | सेवाको प्रकार | जिम्मेवार कर्मचारी/पदा धिकारी | सेवा दिने शाखा | पेश गर्नु पर्ने आवश्यक कागजातहरू/ प्रक्रिया | सेवा लिन लाग्ने | |
|---------|-------------------------|-------------------------------|-----------------|---|--|------------------------------|
| | | | | | समय | शुल्क/दस्तुर |
| | | | | <p>भए सो को प्रतिलिपि तथा नगरपालिकामा दर्ता भएको भए दर्ता प्रमाणपत्रको प्रतिलिपि</p> <p>८. व्यवसाय दर्ता प्रमाणपत्रको प्रतिलिपि</p> <p>९. व्यवसाय कर तिरेको प्रमाण</p> <p>१०. बहालमा बसेको भए बहालको सम्झौता पत्रको प्रतिलिपि र बहाल कर तिरेको प्रमाण</p> <p>अन्य आवश्यक कागजातहरू</p> | | |
| ४ | कृषि बिमा सिफारिस | कृषि विकास शाखा प्रमुख | कृषि विकास शाखा | <p>१. सम्बन्धित समूह/ व्यक्तिको निवेदन वा पत्र</p> <p>२. प्रस्तावित फर्मको प्रबन्धपत्र वा प्रस्ताव</p> <p>३. परियोजनाको प्रस्ताव</p> <p>४. सम्बन्धित वडाको सिफारिस</p> <p>५. फर्म सञ्चालकहरूको नागरिकताको प्रतिलिपि</p> <p>६. विक्रेताको प्रमाणपत्र</p> <p>७. साविकको जिल्ला कृषि विकास कार्यालय वा जिल्ला पशु सेवा कार्यालयमा दर्ता भएको भए सो को प्रतिलिपि तथा नगरपालिकामा दर्ता भएको भए दर्ता प्रमाणपत्रको प्रतिलिपि</p> <p>८. व्यवसाय दर्ता प्रमाणपत्रको प्रतिलिपि</p> <p>९. व्यवसाय कर तिरेको प्रमाण</p> <p>१०. बहालमा बसेको भए बहालको सम्झौता पत्रको प्रतिलिपि र बहाल कर तिरेको प्रमाण</p> <p>११. क्षति भएको विवरण देखिने प्रमाण वा प्राविधिकको निरीक्षण प्रतिवेदन</p> <p>अन्य आवश्यक कागजातहरू</p> | कागजपत्र पुरा भएपछि सम्भव भएसम्म सोही दिन नभए सो को भोलिपल्ट | नगरपालिकाको आर्थिक ऐन अनुसार |
| ५ | कृषि सम्बन्धी प्राविधिक | कृषि विकास शाखा प्रमुख | कृषि विकास शाखा | सम्बन्धित समूह/ व्यक्तिको निवेदन पत्र वा टेलिफोन वा मौखिक जानकारी | जानकारी प्राप्त भएपछि | नगरपालिकाको आर्थिक ऐन अनुसार |

| सि. नं. | सेवाको प्रकार | जिम्मेवार कर्मचारी/पदाधिकारी | सेवा दिने शाखा | पेश गर्नु पर्ने आवश्यक कागजातहरू/ प्रक्रिया | सेवा लिन लाग्ने | |
|-----------------------------|--|------------------------------|-----------------|--|--|------------------------------|
| | | | | | समय | शुल्क/दस्तुर |
| | सेवा | | | | तुरुन्तै | |
| ६ | कृषि सेवा सम्बन्धी अन्य सिफारिस | कृषि विकास शाखा प्रमुख | कृषि विकास शाखा | १. कुन प्रकारको सिफारिस आवश्यक पर्ने हो, सो व्यहोरा खुलेको निवेदन २. नागरिकता प्रमाणपत्रको प्रतिलिपि ३. वडाको सिफारिस तथा सर्जमिन मुचुल्का आवश्यक पर्ने भएमा सम्बन्धित वडाबाट सर्जमिन मुचुल्का सहितको सिफारिस पत्र सम्बन्धित सिफारिसको लागि आवश्यक अन्य कागजातहरू | कागजपत्र पुरा भएपछि सम्भव भएसम्म सोही दिन नभए सो को भोलिपल्ट | नगरपालिकाको आर्थिक ऐन अनुसार |
| ग) पशु सेवा सम्बन्धी | | | | | | |
| १ | पशु पन्छी समूह दर्ता तथा नवीकरण | पशु विकास शाखा प्रमुख | पशु सेवा शाखा | १. सम्बन्धित समूहको निवेदन वा पत्र २. प्रस्तावित समूहको विधान ३. सम्बन्धित वडाको सिफारिस ४. कार्यसमितिका सदस्यहरूको नागरिकताको प्रतिलिपि ५. समूहका सदस्यहरूले दर्ता गर्नको लागि गरेको निर्णयको प्रतिलिपि ६. समूहको नवीकरणका लागि साविकको जिल्ला कृषि विकास कार्यालय वा जिल्ला पशु सेवा कार्यालयमा दर्ता भएको भए सो को प्रतिलिपि तथा नगरपालिकामा दर्ता भएको भए दर्ता प्रमाणपत्रको प्रतिलिपि ७. अध्यक्ष, कोषाध्यक्ष र सचिवको २/२ प्रति फोटो अन्य आवश्यक कागजातहरू | कागजपत्र पुरा भएपछि सम्भव भएसम्म सोही दिन नभए सो को भोलिपल्ट | नगरपालिकाको आर्थिक ऐन अनुसार |
| २ | पशु पन्छी पालन फर्म तथा पशु सेवा सामग्री बिक्रेता दर्ता तथा नवीकरण | पशु विकास शाखा प्रमुख | पशु विकास शाखा | १. सम्बन्धित समूह/ व्यक्तिको निवेदन वा पत्र २. प्रस्तावित फर्मको प्रबन्धपत्र वा प्रस्ताव ३. परियोजनाको प्रस्ताव ४. सम्बन्धित वडाको सिफारिस ५. फर्म सञ्चालकहरूको नागरिकताको | कागजपत्र पुरा भएपछि सम्भव भएसम्म सोही दिन नभए सो | नगरपालिकाको आर्थिक ऐन अनुसार |

| सि. नं. | सेवाको प्रकार | जिम्मेवार कर्मचारी/पदाधिकारी | सेवा दिने शाखा | पेश गर्नु पर्ने आवश्यक कागजातहरू/ प्रक्रिया | सेवा लिन लाग्ने | |
|---------|--|------------------------------|----------------|---|--|------------------------------|
| | | | | | समय | शुल्क/दस्तुर |
| | | | | प्रतिलिपि ६. विक्रेताको प्रमाणपत्र ७. फर्मको नवीकरणका लागि साविकको जिल्ला कृषि विकास कार्यालय वा जिल्ला पशु सेवा कार्यालयमा दर्ता भएको भए सो को प्रतिलिपि तथा नगरपालिकामा दर्ता भएको भए दर्ता प्रमाणपत्रको प्रतिलिपि ८. सञ्चालकहरूको २/२ प्रति फोटो ९. व्यवसाय दर्ता प्रमाणपत्रको प्रतिलिपि १०. व्यवसाय कर तिरेको प्रमाण ११. बहालमा बसेको भए बहालको सम्झौता पत्रको प्रतिलिपि र बहाल कर तिरेको प्रमाण अन्य आवश्यक कागजातहरू | को भोलिपल्ट | |
| ३ | पशु पन्छी सम्बन्धी ऋण तथा अनुदान सिफारिस | पशु विकास शाखा प्रमुख | पशु विकास शाखा | १. सम्बन्धित समूह/ व्यक्तिको निवेदन वा पत्र २. प्रस्तावित फर्मको प्रबन्धपत्र वा प्रस्ताव ३. परियोजनाको प्रस्ताव ४. सम्बन्धित वडाको सिफारिस ५. फर्म सञ्चालकहरूको नागरिकताको प्रतिलिपि ६. विक्रेताको प्रमाणपत्र ७. साविकको जिल्ला कृषि विकास कार्यालय वा जिल्ला पशु सेवा कार्यालयमा दर्ता भएको भए सो को प्रतिलिपि तथा नगरपालिकामा दर्ता भएको भए दर्ता प्रमाणपत्रको प्रतिलिपि ८. व्यवसाय दर्ता प्रमाणपत्रको प्रतिलिपि ९. व्यवसाय कर तिरेको प्रमाण १०. बहालमा बसेको भए बहालको सम्झौता पत्रको प्रतिलिपि र बहाल कर तिरेको प्रमाण | कागजपत्र पुरा भएपछि सम्भव भएसम्म सोही दिन नभए सो को भोलिपल्ट | नगरपालिकाको आर्थिक ऐन अनुसार |

| सि. नं. | सेवाको प्रकार | जिम्मेवार कर्मचारी/पदाधिकारी | सेवा दिने शाखा | पेश गर्नु पर्ने आवश्यक कागजातहरू/ प्रक्रिया | सेवा लिन लाग्ने | |
|---------|-----------------------------------|------------------------------|----------------|--|--|------------------------------|
| | | | | | समय | शुल्क/दस्तुर |
| | | | | अन्य आवश्यक कागजातहरू | | |
| ४ | पशु पन्धी बिमा सिफारिस | पशु विकास शाखा प्रमुख | पशु विकास शाखा | १. सम्बन्धित समूह/ व्यक्तिको निवेदन वा पत्र २. प्रस्तावित फर्मको प्रबन्धपत्र वा प्रस्ताव ३. परियोजनाको प्रस्ताव ४. सम्बन्धित वडाको सिफारिस ५. फर्म सञ्चालकहरूको नागरिकताको प्रतिलिपि ६. विक्रेताको प्रमाणपत्र ७. साविकको जिल्ला कृषि विकास कार्यालय वा जिल्ला पशु सेवा कार्यालयमा दर्ता भएको भए सो को प्रतिलिपि तथा नगरपालिकामा दर्ता भएको भए दर्ता प्रमाणपत्रको प्रतिलिपि ८. व्यवसाय दर्ता प्रमाणपत्रको प्रतिलिपि ९. व्यवसाय कर तिरेको प्रमाण १०. बहालमा बसेको भए बहालको सम्झौता पत्रको प्रतिलिपि र बहाल कर तिरेको प्रमाण ११. क्षति भएको विवरण देखिने प्रमाण वा प्राविधिकको निरीक्षण प्रतिवेदन अन्य आवश्यक कागजातहरू | कागजपत्र पुरा भएपछि सम्भव भएसम्म सोही दिन नभए सो को भोलिपल्ट | नगरपालिकाको आर्थिक ऐन अनुसार |
| ५ | पशु पन्धी सम्बन्धी प्राविधिक सेवा | पशु विकास शाखा प्रमुख | पशु विकास शाखा | सम्बन्धित समूह/ व्यक्तिको निवेदन पत्र वा टेलिफोन वा मौखिक जानकारी | जानकारी प्राप्त भएपछि तुरुन्तै | नगरपालिकाको आर्थिक ऐन अनुसार |
| ६ | पशु पन्धी उपचार सेवा | पशु विकास शाखा प्रमुख | पशु विकास शाखा | बिरामी पशु पन्धीलाई पशु सेवा केन्द्रमा ल्याउनु पर्ने वा केन्द्रमा ल्याउन सम्भव नभएमा उपचारका लागि शाखामा अनुरोध गर्नुपर्ने | जानकारी प्राप्त भएपछि तुरुन्तै | नगरपालिकाको आर्थिक ऐन अनुसार |
| ७ | गोबर परीक्षण | पशु विकास शाखा प्रमुख | पशु विकास शाखा | प्राविधिक हिसाबले उपयुक्त हुने गरी परीक्षण गरिने गोबर संकलन गरी शाखामा ल्याउनुपर्ने । | गोबरको नमुना प्राप्त भएपछि | नगरपालिकाको आर्थिक ऐन अनुसार |

| सि. नं. | सेवाको प्रकार | जिम्मेवार कर्मचारी/पदाधिकारी | सेवा दिने शाखा | पेश गर्नु पर्ने आवश्यक कागजातहरू/ प्रक्रिया | सेवा लिन लाग्ने | |
|-----------------------------|---|---|--------------------|---|--|------------------------------|
| | | | | | समय | शुल्क/दस्तुर |
| | | | | | तुरुन्तै | |
| ८ | माईनर सर्जरी | पशु विकास शाखा प्रमुख | पशु विकास शाखा | सानातिना घाउ खटिराको माईनर सर्जरी शाखाबाट उपलब्ध हुन सक्ने | जानकारी प्राप्त भएपछि तुरुन्तै | नगरपालिकाको आर्थिक ऐन अनुसार |
| ९ | पशु पन्छी सेवा सम्बन्धी अन्य सिफारिस | पशु विकास शाखा प्रमुख | पशु विकास शाखा | १. कुन प्रकारको सिफारिस आवश्यक पर्ने हो, सो व्यहोरा खुलेको निवेदन २. नागरिकता प्रमाणपत्रको प्रतिलिपि ३. वडाको सिफारिस तथा सर्जमिन मुचुल्का आवश्यक पर्ने भएमा सम्बन्धित वडाबाट सर्जमिन मुचुल्का सहितको सिफारिस पत्र सम्बन्धित सिफारिसको लागि आवश्यक अन्य कागजातहरू | कागजपत्र पुरा भएपछि सम्भव भएसम्म सोही दिन नभए सो को भोलिपल्ट | नगरपालिकाको आर्थिक ऐन अनुसार |
| १० | मृत बेवारिसे पशु व्यवस्थापन | वातावरण शाखा | वातावरण शाखा | १. आवश्यक सूचना मृत बेवारिसे पशु फेला परेको जानकारी | जानकारी प्राप्त भएपछि तुरुन्तै | निःशुल्क |
| घ) घर नक्सा सम्बन्धी | | | | | | |
| १ | नयाँ घर नक्सा दर्ता र नक्सा पास (प्लिन्थ लेभल सम्मको अस्थायी इजाजत) | पुर्वाधार विकास शाखा /भवन तथा नक्सा शाखा प्रमुख | भवन तथा नक्सा शाखा | १. नक्सा पास दरखास्त फाराम २. नगरपालिकाको राजस्व शाखामा नक्सा पास दरखास्त फाराम खरिदका लागि तोकिएको दस्तुर बुझाएको रसिद ३. नागरिकता प्रमाणपत्रको प्रतिलिपि ४. जग्गाधनी प्रमाण पुर्जाको प्रतिलिपि ५. चालूआ.व.कोसम्पत्ति कर/ मालपोत तिरेको रसिद ६. कित्ता नं. स्पष्ट भएको नापी नक्सा (ब्लु प्रिन्ट) को सक्कल प्रति ७. लिखित रजिस्ट्रेसन पासको प्रतिलिपि ८. जग्गा कुनै निकायमा धितोको रूपमा राखेको भए सम्बन्धित निकायको स्वीकृति पत्र ९. बाटो स्पष्ट नभएमा प्लट रजिस्टर उतार १०. वारेस राखी नक्सा पास गर्नुपर्ने भएमा | ४५ दिन भित्र | नगरपालिकाको आर्थिक ऐन अनुसार |

| सि. नं. | सेवाको प्रकार | जिम्मेवार कर्मचारी/पदाधिकारी | सेवा दिने शाखा | पेश गर्नु पर्ने आवश्यक कागजातहरू/ प्रक्रिया | सेवा लिन लाग्ने | |
|---------|--------------------------|-------------------------------|--------------------|--|-----------------|------------------------------|
| | | | | | समय | शुल्क/दस्तुर |
| | | | | <p>बारेसनामा र बारेसको नागरिकताको प्रमाणपत्रको प्रतिलिपि</p> <p>११. न.पा.मा सूचीकृत डिजाइनरद्वारा आफ्नो नेपाल ईन्जिनियरिङ काउन्सिल (NEC सर्टिफिकेट) सहित नगरपालिकाबाट निर्धारित मापदण्ड अनुसार नक्सा तयार गरी अनलाईन (ई.वि.पि.एस.) प्रविष्टि गरी सो को सक्कल प्रति ।</p> <p>१२. घर निर्माणका लागि नक्सामा बाटो स्पष्ट नभएमा सम्बन्धित वडाबाट चलनचल्तीको बाटोको सिफारिस पत्र ।</p> <p>१३. सूचनाको म्याद भित्र दावी विरोध नआएमा, तोकिएको म्याद पुरा भएपछि सम्बन्धित जग्गामा सम्बन्धित वडा सचिव वा निजले तोकेको प्रतिनिधिले सम्बन्धित जग्गाधनी र वडा प्रतिनिधिको रोहबरमा साध सधियारको रोहबरमा सर्जिमिन मुचुल्का गराई सम्बन्धित शाखामा पेश गर्ने ।</p> <p>१४. प्राविधिक दृष्टिले उक्त घर नक्सापास गर्न उपयुक्त रहेको नरहेको बारे स्थलगत रूपमा गई प्रतिवेदन दिएपछि मात्र वडा कार्यालयले घर नक्सापासका लागि नगरपालिकामा सिफारिस गर्ने ।</p> <p>१७. अन्य आवश्यक कागजातहरू</p> | | |
| २ | प्लिनथ लेभल भन्दा माथिको | पुर्वाधार विकास शाखा /भवन तथा | भवन तथा नक्सा शाखा | <p>१. सम्बन्धित व्यक्तिको निवेदन</p> <p>२. प्लिनथ लेभलसम्मको इजाजतको प्रतिलिपि</p> <p>३. सम्बन्धित वडामा कामकाज गर्न तोकिएको</p> | १५ दिन भित्र | नगरपालिकाको आर्थिक ऐन अनुसार |

| सि. नं. | सेवाको प्रकार | जिम्मेवार कर्मचारी/पदाधिकारी | सेवा दिने शाखा | पेश गर्नु पर्ने आवश्यक कागजातहरू/ प्रक्रिया | सेवा लिन लाग्ने | |
|---------|------------------------------|---|--------------------|---|-----------------|------------------------------|
| | | | | | समय | शुल्क/दस्तुर |
| | घर निर्माणको स्थायी इजाजत | नक्सा शाखा प्रमुख | | प्राविधिक कर्मचारी अनुमति लिए अनुसारको घर निर्माण भएको स्थायी अनुमति दिने सिफारिस गरेको स्थलगत प्रतिवेदन ४. प्लिनथ लेभलसम्म भएको कामको प्रगति देखिने कम्तिमा २/३ तर्फको रंगीन फोटो ५. जग्गाधनी प्रमाण पुर्जाको सक्कल र प्रतिलिपि ६. नागरिकता प्रमाणपत्रको प्रतिलिपि ७. चालू आ.व. सम्मको सम्पत्ति कर चुक्ता प्रमाणपत्र र रसिदको प्रतिलिपि अन्य आवश्यक कागजातहरू | | |
| ३ | तल्ला थप | पुर्वाधार विकास शाखा /भवन तथा नक्सा शाखा प्रमुख | भवन तथा नक्सा शाखा | १. सम्बन्धित व्यक्तिको निवेदन २. सम्बन्धित बडाको सिफारिस ३. नागरिकता प्रमाणपत्रको प्रतिलिपि ४. जग्गाधनी प्रमाण पुर्जाको सक्कल र प्रतिलिपि ५. चालू आ.व. सम्मको सम्पत्ति कर चुक्ता प्रमाणपत्र र रसिदको प्रतिलिपि ६. स्वीकृत घर नक्साको सक्कल ७. स्थायी इजाजत प्रमाणपत्रको सक्कल र प्रतिलिपि ८. न.पा.मा सूचीकृत डिजाइनरद्वारा आफ्नो नेपाल ईन्जिनियरिङ काउन्सिल (NEC सर्टिफिकेट) सहित नगरपालिकाबाट निर्धारित मापदण्ड अनुसार तल्ला थपको नक्सा तयार गरी अनलाईन (ई.वि.पि.एस.) प्रविष्टि गरी सो को सक्कल प्रति । ९. कित्ता नं. स्पष्ट भएको नापी नक्सा (ब्लु प्रिन्ट) को सक्कल प्रति १०. तल्ला थप गर्न सकिने प्राविधिक प्रतिवेदन । ११. घरधनीको २ प्रति पासपोर्ट साइजको फोटो अन्य आवश्यक कागजातहरू | ४५ दिन भित्र | नगरपालिकाको आर्थिक ऐन अनुसार |
| ४ | घर निर्माण सम्पन्न प्रतिवेदन | पुर्वाधार विकास शाखा /भवन तथा नक्सा शाखा | भवन तथा नक्सा शाखा | १. सम्बन्धित व्यक्तिको निवेदन २. जग्गाधनी प्रमाण पुर्जाको प्रतिलिपि ३. भवन निर्माण स्थायी इजाजतपत्रको प्रतिलिपि | १५ दिन भित्र | नगरपालिकाको आर्थिक ऐन अनुसार |

| सि. नं. | सेवाको प्रकार | जिम्मेवार कर्मचारी/पदाधिकारी | सेवा दिने शाखा | पेश गर्नु पर्ने आवश्यक कागजातहरू/ प्रक्रिया | सेवा लिन लाग्ने | |
|---------|------------------|------------------------------|--------------------|---|---------------------------------|------------------------------|
| | | | | | समय | शुल्क/दस्तुर |
| | | प्रमुख | | <ul style="list-style-type: none"> ४. स्वीकृत नक्साको प्रतिलिपि ५. सम्बन्धित वडामा कामकाज गर्न तोकिएको प्राविधिक कर्मचारीको अनुमति लिए अनुसारको घर निर्माण भएकोले स्थायी अनुमति दिन सिफारिस गरेको स्थलगत प्रतिवेदन ६. त्यस्तो प्रतिवेदनको आधारमा सम्बन्धित ईन्जिनियरले समेत गरेको सिफारिस ७. घर सम्पन्न भएको देखिने कम्तिमा ४ तर्फबाट खिचिएका रंगीन फोटोहरू ८. घरधनीको २ प्रति पासपोर्ट साइजको फोटो ९. भवन मापदण्ड बमोजिम निर्माण भएको प्राविधिक प्रतिवेदन १०. चालू आ.व. सम्मको सम्पत्ति कर चुक्ता रसिद प्रमाणपत्रको प्रतिलिपि अन्य आवश्यक कागजातहरू | | |
| ५ | घर नक्सा नामसारी | भवन तथा नक्सा शाखा प्रमुख | भवन तथा नक्सा शाखा | <ul style="list-style-type: none"> १. सम्बन्धित व्यक्तिको निवेदन २. सम्बन्धित वडाको सिफारिस ३. नागरिकता प्रमाणपत्रको प्रतिलिपि ४. जग्गाधनी प्रमाण पुर्जाको सञ्चल र प्रतिलिपि ५. चालू आ.व. सम्मको सम्पत्ति कर चुक्ता प्रमाणपत्र र रसिदको प्रतिलिपि ६. स्वीकृत घर नक्साको सञ्चल ७. स्थायी इजाजत प्रमाणपत्रको सञ्चल र प्रतिलिपि ८. राजीनामाको सञ्चल र प्रतिलिपि ९. अंशबण्डा भएको भए अंशबण्डाको सञ्चल र प्रतिलिपि १०. मालपोत कार्यालयमा गरिएको जग्गा रजिष्ट्रेसनको प्रतिलिपि (राजीनामा लिखत) ११. कित्ता नं. स्पष्ट भएको नापी नक्सा (ब्लु प्रिन्ट) को सञ्चल प्रति १२. घरधनीको २ प्रति पासपोर्ट साइजको फोटो | कागजपत्र पुरा भएपछि ३ दिन भित्र | नगरपालिकाको आर्थिक ऐन अनुसार |

| सि. नं. | सेवाको प्रकार | जिम्मेवार कर्मचारी/पदा धिकारी | सेवा दिने शाखा | पेश गर्नु पर्ने आवश्यक कागजातहरू/ प्रक्रिया | सेवा लिन लाग्ने | |
|--------------------------|-----------------------------|---|--------------------|---|---------------------------------|--------------------------------------|
| | | | | | समय | शुल्क/दस्तुर |
| | | | | अन्य आवश्यक कागजातहरू | | |
| ६ | नक्सा संशोधन | पुर्वाधार विकास शाखा /भवन तथा नक्सा शाखा प्रमुख | भवन तथा नक्सा शाखा | १. सम्बन्धित व्यक्तिको निवेदन २. संशोधन गर्नुपर्ने नक्साको सक्कल ४ प्रति ३. पास भएको पुरानो नक्साको प्रति ४. निर्माण इजाजतपत्रको प्रतिलिपि ५. चालूआ.व. सम्मसम्पत्ती कर बुझाएको रसिदको प्रतिलिपि ६. न.पा.मा सूचीकृत डिजाइनरद्वारा आफ्नो नेपाल ईन्जिनियरिङ काउन्सिल (NEC सर्टिफिकेट) सहित नगरपालिकाबाट निर्धारित मापदण्ड अनुसार संशोधित नक्साको डिजाइन तयार गरी अनलाईन (ई.वि.पि.एस.) प्रविष्टि गरी सो को सक्कल प्रति । ७. नागरिकता प्रमाणपत्रको प्रतिलिपि ८. जग्गाधनी प्रमाण पुर्जाको सक्कल र प्रतिलिपि अन्य आवश्यक कागजातहरू | कागजपत्र पुरा भएपछि ७ दिन भित्र | नगरपालिकाको स्वीकृत आर्थिक ऐन अनुसार |
| ७ | घर नक्सा प्रतिलिपि प्रमाणित | पुर्वाधार विकास शाखा /भवन तथा नक्सा शाखा प्रमुख | भवन तथा नक्सा शाखा | १. सम्बन्धित व्यक्तिको निवेदन २. नागरिकता प्रमाणपत्रको प्रतिलिपि ३. जग्गाधनी प्रमाण पुर्जाको प्रतिलिपि ४. नक्सापास प्रमाणपत्रको प्रतिलिपि ५. चालूआ.व. सम्म सम्पत्ति कर बुझाएको रसिदको प्रतिलिपि अन्य आवश्यक कागजातहरू | कागजपत्र पुरा भएपछि ३ दिन भित्र | नगरपालिकाको स्वीकृत आर्थिक ऐन अनुसार |
| ८ | घर नक्सा नवीकरण | पुर्वाधार विकास शाखा /भवन तथा नक्सा शाखा प्रमुख | भवन तथा नक्सा शाखा | १. सम्बन्धित व्यक्तिको निवेदन २. नागरिकता प्रमाणपत्रको प्रतिलिपि ३. जग्गाधनी प्रमाण पुर्जाको प्रतिलिपि ४. नक्सापास प्रमाणपत्रको सक्कल प्रति ५. चालूआ.व. सम्मसम्पत्ती कर बुझाएको रसिदको प्रतिलिपि अन्य आवश्यक कागजातहरू | कागजपत्र पुरा भएपछि ३ दिन भित्र | नगरपालिकाको स्वीकृत आर्थिक ऐन अनुसार |
| ड) योजना सम्बन्धी | | | | | | |
| ९ | उपभोक्ता समितिसँग योजना | प्रशासन/योजना/ पुर्वाधार विकास शाखा | योजना तथा | १. योजना सम्झौताका लागि उपभोक्ता समितिको तर्फबाट निवेदन २. योजनाको प्राविधिक लागत ईस्टिमेट | कागजपत्र पुरा भएपछि ९ | |

| सि. नं. | सेवाको प्रकार | जिम्मेवार कर्मचारी/पदाधिकारी | सेवा दिने शाखा | पेश गर्नु पर्ने आवश्यक कागजातहरू/ प्रक्रिया | सेवा लिन लाग्ने | |
|---------|--------------------------|------------------------------|----------------------|---|-----------------|--------------|
| | | | | | समय | शुल्क/दस्तुर |
| | सम्झौता तथा पेशकी प्रदान | शाखा प्रमुख | पुर्वाधार विकास शाखा | <p>३. निर्वाचित वडा जन प्रतिनिधिको रोहबरमा सरोकारवाला पक्षहरू सहितको भेलाबाट उपभोक्ता समिति तथा अनुगमन समिति गठन गरेको निर्णयको प्रतिलिपि</p> <p>४. उपभोक्ता समिति गठनमा कम्तिमा ३३ प्रतिशत महिला सहभागिता सुनिश्चित भएको हुनुपर्ने साथै उपभोक्ता समिति समावेश हुनुपर्ने</p> <p>५. संगठित संघसस्था, समूह, क्लब समिति आदि जस्ता आधिकारिक संस्थाद्वारा कार्यान्वयन गरिने योजना भएमा समितिको बैठकको निर्णय प्रतिलिपि</p> <p>६. अध्यक्ष, सचिव र कोषाध्यक्ष पदमध्ये १ पद महिला हुनुपर्ने</p> <p>७. उपभोक्ता समितिको छाप</p> <p>८. उपभोक्ता समितिका पदाधिकारीहरूको नागरिकता प्रमाणपत्रको प्रतिलिपि</p> <p>९. सम्झौताको लागि सम्बन्धित वडा कार्यालयको सिफारिस</p> <p>१०. निर्माणको विवरण र लागत सहभागिता सम्बन्धी निर्णय प्रतिलिपि</p> <p>११. उपभोक्ता समितिको नाममा बैंक खाता खोल्नका निम्ति बढीमा तीन जना (एक महिला सहित) पदाधिकारीहरूको संयुक्त दस्तखतबाट संचालन गर्ने गरी बैंकको नाम समेत उल्लेख भएको निर्णयको समितिको खाता संचालकको २/२ प्रति पासपोर्ट साइजको फोटो, नागरिकता प्रमाणपत्रको प्रतिलिपि</p> <p>१२. ठेकाबाट हुने कामको हकमा बोलपत्र समितिको निर्णय, निर्माण व्यवसायीको निवेदन र तोकिए बमोजिमको कार्यसम्पादन जमानत</p> <p>१३. मोबिलाईजेसन पेशकीको हकमा पेशकी रकम बराबरको बैंक जमानत</p> | दिन भित्र | निःशुल्क |

| सि. नं. | सेवाको प्रकार | जिम्मेवार कर्मचारी/पदाधिकारी | सेवा दिने शाखा | पेश गर्नु पर्ने आवश्यक कागजातहरू/ प्रक्रिया | सेवा लिन लाग्ने | |
|---------|----------------------------------|--|--------------------------------|--|---------------------------------|------------------------------|
| | | | | | समय | शुल्क/दस्तुर |
| | | | | <p>१४. ठेक्का सम्बन्धी अन्य कुराहरूको हकमा बोलपत्र सम्बन्धी कागजात र सम्झौता बमोजिम हुने ।</p> <p>१५. अन्य आवश्यक कागजातहरू</p> | | |
| २ | रनिड बिल तथा अन्तिम बिल भुक्तानी | नगर उप प्रमुख/ योजना तथा पुर्वाधार विकास शाखा प्रमुख | योजना तथा पुर्वाधार विकास शाखा | <p>१. योजनाको रनिड बिल भुक्तानी वा अन्तिम भुक्तानीका लागि उपभोक्ता समितिको तर्फबाट समितिको निर्णयसहित निवेदन</p> <p>२. सम्बन्धित योजना हेर्ने प्राविधिकबाट रनिड बिल वा कार्य सम्पन्न प्रतिवेदन</p> <p>३. रनिड बिल वा अन्तिम भुक्तानीका लागि सम्बन्धित वडा कार्यालयको सिफारिस</p> <p>४. खर्चका प्रमाणित बिल-भरपाईहरू</p> <p>५. योजनाको सार्वजनिक परीक्षण प्रतिवेदन</p> <p>६. उपभोक्ता समिति र अनुगमन समितिको बैठकबाट निर्माण कार्य सम्पन्न भएको भन्ने व्यहोराको निर्णय प्रतिलिपि</p> <p>७. आयोजना सूचना पाटी (होडिड बोर्ड) को फोटो</p> <p>८. काम सुरु हुनु पूर्वको, काम हुँदै गरेको र काम सकिए पछिको झलक देखिने फोटोहरू</p> <p>९. खर्चको बिल भर्पाईहरू रु.१००० र (वा सो भन्दा माथि रु २०००० बीस हजार सम्म प्यान बिल र सो भन्दा माथिको हकमा भ्याट (VAT) बिल अनिवार्य हुनु पर्नेछ ।</p> <p>१०. कामदारको ज्यालाको लागि डोर हाजिर फारम (प्रमाणित)।</p> <p>११. सामान ढुवानी गरेको गाडीको बिल बुक र चालक अनुमति पत्र, निर्माण व्यवसायी, फर्म, संस्था र कम्पनीको हकमा रु २००००। बीस हजार भन्दा माथिको रकमको हकमा कर विजक भ्याट बिल</p> | कागजपत्र पुरा भएपछि ७ दिन भित्र | नगरपालिकाको आर्थिक ऐन अनुसार |

| सि. नं. | सेवाको प्रकार | जिम्मेवार कर्मचारी/पदाधिकारी | सेवा दिने शाखा | पेश गर्नु पर्ने आवश्यक कागजातहरू/ प्रक्रिया | सेवा लिन लाग्ने | |
|---------|---------------|---|---|---|--|------------------------------|
| | | | | | समय | शुल्क/दस्तुर |
| | | | | <p>नै पेश गर्नुपर्नेछ। भर्पाई मान्य हुने छैन ।</p> <p>१२. ठेकाबाट हुने कामको हकमा रनिड बिल, प्राविधिक प्रतिवेदन, कार्य सम्पन्न प्रतिवेदन र नगरस्तरिय अनुगमन समितिको सिफारिस बमोजिम हुने ।</p> <p>१३. योजनाको म्याद थप गर्नुपर्ने भएमा म्याद सकिनु भन्दा ७ दिन अगावै कारण र आधार सहितको निर्माण व्यवसायीको निवेदन तथा उपभोक्ता समितिको हकमा समितिको निर्णय तथा वडा कार्यालयको सिफारिस साथ म्याद थपका लागि पेश भई म्याद थप गर्ने निर्णय भएको हुनुपर्ने ।</p> <p>१४. अन्य आवश्यक कागजातहरू</p> | | |
| ३ | धरौटी फिर्ता | योजना तथा पुर्वाधार विकास शाखा प्रमुख/ आर्थिक प्रशासन शाखा प्रमुख | योजना तथा पुर्वाधार विकास शाखा/ आर्थिक प्रशासन शाखा | <p>१. धरौटी फिर्ता सम्बन्धी निवेदन पत्र</p> <p>२. उपभोक्ता समितिको हकमा सम्बन्धित वडाको काम सम्पन्न भएको सिफारिस</p> <p>३. ठेकाबाट निर्माण कार्य भएको भए सम्झौतामा उल्लेख भए सोही बमोजिम र नभएको हकमा सार्वजनिक खरिद ऐन/नियमानुसार</p> <p>४. सम्पन्नभएको काम मर्मत सम्भार अवधिसम्म दुरुस्त भएको प्राविधिक प्रतिवेदन</p> <p>५. भुक्तानी आ.व.को आन्तरिक राजस्व कार्यालयबाट जारी भएको कर चुक्ता प्रमाणपत्र र मु.अ.क. समायोजन पत्रका प्रतिलिपि</p> <p>६. अन्य आवश्यक कागजातहरू</p> | कागजपत्र पुरा भएपछि सम्भव भएसम्म सोही दिन नभए सो को भोलिपल्ट | नगरपालिकाको आर्थिक ऐन अनुसार |

| सि. नं. | सेवाको प्रकार | जिम्मेवार कर्मचारी/पदाधिकारी | सेवा दिने शाखा | पेश गर्नु पर्ने आवश्यक कागजातहरू/ प्रक्रिया | सेवा लिन लाग्ने | |
|---------|---|----------------------------------|---|--|--|------------------------------|
| | | | | | समय | शुल्क/दस्तुर |
| ४ | पूर्वाधार बाहेकका प्रवर्धनात्मक योजना तथा कार्यक्रमहरूको सम्झौता, पेशकी तथा अन्तिम भुक्तानी | सम्बन्धित शाखा प्रमुख र वडा सचिव | कार्यक्रम सञ्चालन गर्ने सम्बन्धित शाखा र वडा कार्यालय | <ol style="list-style-type: none"> कार्यक्रम सम्झौताका लागि सम्बन्धित संस्थाको सञ्चालक समितिको निर्णय सहितको निवेदन कार्यक्रम स्वीकृत भएको भन्ने व्यहोराको आधिकारिक निर्णय प्रति नगरपालिकाको स्वीकृत नमर्स बमोजिमको कार्यक्रमको प्रस्ताव दर्ता भएको संस्थाको हकमा संस्थाको विधान र पछिल्लो आ.व.को अन्तिम लेखा परीक्षण प्रतिवेदन कार्यक्रम सञ्चालनका लागि गरिने लागत सहभागिता सम्बन्धी विवरण पेशकी लिनुपर्ने भएमा पेशकी पाउँ भन्ने व्यहोराको निवेदन कार्यक्रम सम्पन्न भएपछि अन्तिम भुक्तानी माग गर्दा संस्थाको पत्र, कार्यक्रम सञ्चालन भएको र सम्पन्न भएको झलक देखिने फोटाहरू, नगरस्तरिय अनुगमन समितिको सिफारिस र खर्चको तेरिज तथा प्रमाणित बिल भर्पाईहरू पेश गर्नु पर्नेछ । अन्य आवश्यक कागजातहरू | कागजात पुरा भएपछि ७ दिन भित्र | नगरपालिकाको आर्थिक ऐन अनुसार |
| ५ | विभिन्न प्रकारका सिफारिस | प्रशासन शाखा प्रमुख | प्रशासन शाखा | <ol style="list-style-type: none"> कुन प्रकारको सिफारिस आवश्यक पर्ने हो, सो व्यहोरा खुलेको निवेदन नागरिकता प्रमाणपत्रको प्रतिलिपि वडाको सिफारिस तथा सर्जिमिन मुचुल्का आवश्यक पर्ने भएमा सम्बन्धित वडाबाट सर्जिमिन मुचुल्का सहितको सिफारिस पत्र सम्बन्धित सिफारिसको लागि आवश्यक अन्य कागजातहरू अन्य आवश्यक कागजातहरू | कागजपत्र पुरा भएपछि सम्भव भएसम्म सोही दिन नभए सो को भोलिपल्ट | नगरपालिकाको आर्थिक ऐन अनुसार |

| सि. नं. | सेवाको प्रकार | जिम्मेवार कर्मचारी/पदाधिकारी | सेवा दिने शाखा | पेश गर्नु पर्ने आवश्यक कागजातहरू/ प्रक्रिया | सेवा लिन लाग्ने | |
|----------------------------------|---|------------------------------|-------------------------|---|--|--------------------------------------|
| | | | | | समय | शुल्क/दस्तुर |
| च) न्यायिक समिति सम्बन्धी | | | | | | |
| १ | स्थानीय सरकार संचालन ऐन -२०७४ को दफा ४७(१) बमोजिम न्यायिक समिति सम्बन्धी सेवा सुविधाहरू | नगर उप प्रमुख | न्यायिक समितिको सचिवालय | १. कानून बमोजिम हकद्वैया पुगेको व्यक्तिको रितपुर्वकको उजुरी निवेदन २. नागरिकताको प्रमाणपत्र ३. वडाको सिफारिस तथा सर्जमिन मुचुल्का आवश्यक पर्ने भएमा सम्बन्धित वडाबाट सर्जमिन मुचुल्का सहितको सिफारिस पत्र ४. वडा स्तरबाट विवाद समाधान तथा मेलमिलापका लागि प्रयास भएको भए सो सम्बन्धी निर्णय तथा कागजातहरू ५. उजुरी प्रकृतिको आधारमा अन्य आवश्यक प्रमाण एवं कागजात ६. प्रतिवादी संख्या बराबरको उजुरीको प्रतिलिपि अन्य आवश्यक कागजातहरू | दर्ता कागजपत्र पुरा भएपछि सम्भव भएसम्म सोही दिन नभए सो को भोलिपल्ट, म्याद तामेल शुक्लागण्ड की नगर क्षेत्रमा मात्र भए ३ दिन र सो भन्दा बाहिर भए ७ दिन फिल्ड रिपोर्ट पेश गर्ने समय ७ दिन | नगरपालिकाको स्वीकृत आर्थिक ऐन अनुसार |
| २ | स्थानीय सरकार संचालन ऐन -२०७४ को दफा ४७(२) बमोजिम न्यायिक समिति सम्बन्धी | नगर उप प्रमुख | न्यायिक समितिको सचिवालय | १. कानून बमोजिम हकद्वैया पुगेको व्यक्तिको रितपुर्वकको उजुरी निवेदन २. नागरिकताको प्रमाणपत्र ३. वडाको सिफारिस तथा सर्जमिन मुचुल्का आवश्यक पर्ने भएमा सम्बन्धित वडाबाट सर्जमिन मुचुल्का सहितको सिफारिस पत्र ४. वडा स्तरबाट विवाद समाधान तथा मेलमिलापका लागि प्रयास भएको भए सो सम्बन्धी निर्णय तथा कागजातहरू | दर्ता कागजपत्र पुरा भएपछि सम्भव भएसम्म सोही दिन नभए सो को भोलिपल्ट, | नगरपालिकाको स्वीकृत आर्थिक ऐन अनुसार |

| सि. नं. | सेवाको प्रकार | जिम्मेवार कर्मचारी/पदाधिकारी | सेवा दिने शाखा | पेश गर्नु पर्ने आवश्यक कागजातहरू/ प्रक्रिया | सेवा लिन लाग्ने | |
|---|---------------------------------------|------------------------------------|-----------------------------|---|--|--------------------------------------|
| | | | | | समय | शुल्क/दस्तुर |
| | सेवा सुविधाहरू | | | <p>५. उजुरी प्रकृतिको आधारमा अन्य आवश्यक प्रमाण एवं कागजात</p> <p>६. प्रतिवादी संख्या बराबरको उजुरीको प्रतिलिपि</p> <p>अन्य आवश्यक कागजातहरू</p> | <p>म्याद तामेल नगर क्षेत्रमा मात्र भए ३ दिन र सो भन्दा बाहिर भए ७ दिन</p> <p>फिल्ड रिपोर्ट पेश गर्ने समय ७ दिन</p> | |
| छ) शिक्षा युवा तथा खेलकुद सम्बन्धी | | | | | | |
| १ | नयाँ सामुदायिक विद्यालय खोल्ने अनुमति | शिक्षा युवा तथा खेलकुद शाखा प्रमुख | शिक्षा युवा तथा खेलकुद शाखा | <p>१. शैक्षिक सत्र शुरुहुनुभन्दा कम्तिमा तीन महिना पहिला विद्यालय सेवा क्षेत्रको भेलाले गरेको प्रतिबद्धतासहितको तोकिएको ढाँचामा निवेदनपत्र</p> <p>२. सम्बन्धित वडाको विद्यालय सञ्चालन गर्ने सिफारिस पत्र र प्रतिबद्धता पत्र</p> <p>३. प्रस्तावना पत्र</p> <p>४. विद्यालय व्यवस्थापन समितिको गठन भएको कागजात तथा समितिको निर्णय प्रतिलिपि तथा सञ्चालक समितिका पदाधिकारी तथा सदस्यहरूको नागरिकता प्रमाणपत्रको प्रतिलिपि एवं शैक्षिक योग्यताको प्रमाणपत्रका प्रतिलिपि</p> <p>५. नजिकका कम्तिमा दुई विद्यालयको सहमति पत्र</p> <p>६. जग्गा धनी प्रमाणपत्रको प्रतिलिपि अथवा जग्गा वा भवन भाडामा लिएको भए कम्तिमा पाँच वर्षका लागि गरिएको कबुलियतनामा तथा सम्झौता पत्रको प्रतिलिपि वा जग्गा भोगचलनको</p> | बढीमा ३ महिना | नगरपालिकाको स्वीकृत आर्थिक ऐन अनुसार |

| सि. नं. | सेवाको प्रकार | जिम्मेवार कर्मचारी/पदाधिकारी | सेवा दिने शाखा | पेश गर्नु पर्ने आवश्यक कागजातहरू/ प्रक्रिया | सेवा लिन लाग्ने | |
|---------|---|------------------------------------|-----------------------------|---|-----------------|--------------------------------------|
| | | | | | समय | शुल्क/दस्तुर |
| | | | | <p>प्रमाणपत्रको प्रतिलिपि</p> <p>७. शिक्षा ऐन तथा नियमावलीले तोकेको मापदण्ड पुरा भएको जानकारी पत्र वा निवेदन</p> <p>८. चालू आ.व. सम्मको सम्पत्तिकर तथा घर बहाल तिरको रसिद</p> <p>९. तोकिए बमोजिमको रकम बुझाएको रसिद</p> <p>१०. विद्यालय सञ्चालनमा आवश्यक जनशक्ति तथा भौतिक पूर्वाधार पुरा गरेको शिक्षा नियमावली २०७४ को अनुसूची-३ बमोजिमको पुरा गरेको हुनु पर्ने ।</p> <p>११. विद्यालयमा कार्यरत शिक्षक, कर्मचारीको सेवा सर्त सम्बन्धी विनियमावलीको प्रतिलिपि</p> <p>१२. स्थलगत निरीक्षण प्रतिवेदन</p> <p>१३. तोकिए बमोजिमको अन्य आवश्यक कागजातहरू</p> <p>पुनश्च:- नगरपालिकाबाट हाललाई नयाँ सामुदायिक विद्यालय खोल्ने नीति नरहेको ।</p> | | |
| २ | नयाँ संस्थागत विद्यालय विद्यालय खोल्ने अनुमति | शिक्षा युवा तथा खेलकुद शाखा प्रमुख | शिक्षा युवा तथा खेलकुद शाखा | <p>१. सम्बन्धित विद्यालयको व्यवस्थापन/संचालन समितिको निर्णयको प्रतिलिपि सहितको तोकिएको ढाँचामा निवेदनपत्र</p> <p>२. सञ्चालक समितिका पदाधिकारी तथा लगानी कर्ता सदस्यहरूको नागरिकता प्रमाणपत्रको प्रतिलिपि एवं शैक्षिक योग्यताको प्रमाणपत्रका प्रतिलिपि</p> <p>३. गुठी, कम्पनी वा सहकारी कुन प्रकृतिको विद्यालय सञ्चालन गर्ने हो सो अनुसारको विधान तथा विनियमावलीको प्रमाणित प्रतिलिपि</p> <p>४. सम्बन्धित वडा कार्यालयको विद्यालय सञ्चालन गर्न दिएको सिफारिस पत्र</p> <p>५. संस्थाको प्यान दर्ताको प्रमाण पत्रको प्रतिलिपि</p> | बढीमा ३ महिना | नगरपालिकाको स्वीकृत आर्थिक ऐन अनुसार |

| सि. नं. | सेवाको प्रकार | जिम्मेवार कर्मचारी/पदाधिकारी | सेवा दिने शाखा | पेश गर्नु पर्ने आवश्यक कागजातहरू/ प्रक्रिया | सेवा लिन लाग्ने | |
|---------|---------------|------------------------------|-----------------------------|---|-----------------|------------------------------|
| | | | | | समय | शुल्क/दस्तुर |
| | | | | <p>६. सबै भन्दा नजिकका दुई विद्यालयको सहमति पत्र</p> <p>७. शिक्षा ऐन तथा नियमावलीले तोकेको मापदण्ड पुरा भएको जानकारी पत्र वा निवेदन</p> <p>८. विद्यालय सञ्चालनमा आवश्यक जनशक्ति तथा भौतिक पूर्वाधार पुरा गरेको शिक्षा नियमावली २०७४ को अनुसूची-३ बमोजिमको पुरा गरेको हुनु पर्ने ।</p> <p>९. स्थलगत निरीक्षण प्रतिवेदन</p> <p>१०. विद्यालयमा कार्यरत शिक्षक तथा कर्मचारीहरूको सेवा शर्त सम्बन्धी विनियमावलीको प्रतिलिपि</p> <p>११. जग्गा धनी प्रमाणपत्रको प्रतिलिपि अथवा जग्गा वा भवन भाडामा लिएको भए कम्तिमा पाँच वर्षका लागि गरिएको कबुलियतनामा तथा सम्झौता पत्रको प्रतिलिपि</p> <p>१२. चालू आ.व. सम्मको सम्पत्तिकर तथा घरवहाल कर तिरेको प्रमाणको प्रतिलिपि</p> <p>१३. धरौटी राखेको बैंक निस्साको प्रतिलिपि</p> <p>१४. व्यवसाय दर्ता प्रमाणपत्रको प्रतिलिपि तथा व्यवसाय कर तिरेको प्रमाण</p> <p>१५. तोकिए बमोजिमको रकम बुझाएको रसिद</p> <p>१६. नगरपालिकामा निवेदन दस्तुर तिरेको रसिद</p> <p>तोकिए बमोजिमको अन्य आवश्यक कागजातहरू</p> | | |
| ३ | कक्षा थप | शिक्षा युवा तथा खेलकुद शाखा | शिक्षा युवा तथा खेलकुद शाखा | <p>१. विद्यालय व्यवस्थापन/ संचालक समितिको निर्णय प्रतिलिपि सहित शैक्षिक सत्र शूर हुनुभन्दा कम्तिमा तीन महिना अगावै तोकिएको ढाँचामा निवेदन</p> <p>२. विद्यालय स्थापनाको अनुमतिपत्र तथा सञ्चालन भइरहेको कक्षासम्मको</p> | बढीमा दुई महिना | नगरपालिकाको आर्थिक ऐन अनुसार |

| सि. नं. | सेवाको प्रकार | जिम्मेवार कर्मचारी/पदाधिकारी | सेवा दिने शाखा | पेश गर्नु पर्ने आवश्यक कागजातहरू/ प्रक्रिया | सेवा लिन लाग्ने | |
|---------|---------------|------------------------------------|-----------------------------|---|-----------------|------------------------------|
| | | | | | समय | शुल्क/दस्तुर |
| | | | | <p>अनुमतिपत्रको प्रतिलिपि</p> <p>३. विद्यार्थी संख्याको विवरण</p> <p>४. विद्यालयमा कार्यरत शिक्षक तथा कर्मचारीहरूको सेवा शर्त सम्बन्धी विनियमावलीको प्रतिलिपि</p> <p>५. सम्बन्धित वडा कार्यालयको सिफारिस पत्र</p> <p>६. आवश्यक जनशक्ति तथा भौतिक पूर्वाधार पुरा भएको हुनुपर्ने</p> <p>७. चालू आ.व. सम्मको सम्पत्तिकर तथा घरवहाल कर तिरेको प्रमाणको प्रतिलिपि</p> <p>८. स्थलगत अवलोकन निरीक्षण प्रतिवेदन</p> <p>९. वार्षिक आयकर तिरेको रसिद</p> <p>१०. धरौटी राखेको बैंक निस्साको प्रतिलिपि</p> <p>११. व्यवसाय दर्ता प्रमाणपत्रको प्रतिलिपि तथा व्यवसाय कर तिरेको प्रमाण</p> <p>१२. तोकिए बमोजिमको रकम बुझाएको रसिद</p> <p>१३. पछिल्लो आ.व. को अन्तिम लेखा परीक्षण प्रतिवेदन</p> <p>तोकिए बमोजिमका अन्य आवश्यक कागजातहरू</p> | | |
| ४ | विषय थप | शिक्षा युवा तथा खेलकुद शाखा प्रमुख | शिक्षा युवा तथा खेलकुद शाखा | <p>१. विद्यालय व्यवस्थापन/ संचालक समितिको निर्णय प्रतिलिपि सहित शैक्षिक सत्र शुरुहुनुभन्दा कम्तिमा तीन महिना अगावै तोकिएको ढाँचामा निवेदन</p> <p>२. विषय थप गर्नु पर्नाको कारण प्रष्ट भएको प्रस्तावना पत्र</p> <p>३. विद्यार्थी संख्या विवरण</p> <p>४. विद्यालयमा कार्यरत शिक्षक तथा कर्मचारीहरूको सेवा शर्त सम्बन्धी विनियमावलीको प्रतिलिपि</p> <p>५. पूर्वाधारको अवस्था खुलेको विवरण</p> | बढीमा दुई महिना | नगरपालिकाको आर्थिक ऐन अनुसार |

| सि. नं. | सेवाको प्रकार | जिम्मेवार कर्मचारी/पदा धिकारी | सेवा दिने शाखा | पेश गर्नु पर्ने आवश्यक कागजातहरू/ प्रक्रिया | सेवा लिन लाग्ने | |
|---------|-----------------------------|------------------------------------|-----------------------------|---|-----------------|------------------------------|
| | | | | | समय | शुल्क/दस्तुर |
| | | | | ६. आवश्यक जनशक्ति विवरण ७. चालू आ.व. सम्मको सम्पत्तिकर तथा घरवहाल कर तिरेको प्रमाणको प्रतिलिपि ८. स्थलगत अवलोकन निरीक्षण प्रतिवेदन ९. वार्षिक आयकर तिरेको रसिद १०. तोकिए बमोजिमको रकम बुझाएको रसिद ११. धरौटी राखेको बैंक निस्साको प्रतिलिपि १२. व्यवसाय दर्ता प्रमाणपत्रको प्रतिलिपि तथा व्यवसाय कर तिरेको प्रमाण १३. पछिल्लो आ.व. को अन्तिम लेखा परीक्षण प्रतिवेदन तोकिए बमोजिमका अन्य आवश्यक कागजातहरू | | |
| ५ | विधान तथा विनियमावली संशोधन | शिक्षा युवा तथा खेलकुद शाखा प्रमुख | शिक्षा युवा तथा खेलकुद शाखा | १. गुठियार समिति तथा विद्यालय व्यवस्थापन समितिबाट भएको निर्णय प्रतिलिपि सहितको तोकिएको ढाँचामा निवेदन पत्र २. विधान तथा विनियमावली परिवर्तन गर्नु पर्नाको कारण खुलेको तीन महले फारामसहितको पत्र ३. चालू आ.व. सम्मको सम्पत्तिकर तथा घरवहाल कर तिरेको प्रमाणको प्रतिलिपि ४. वार्षिक आयकर तिरेको रसिद ५. तोकिए बमोजिमको रकम बुझाएको रसिद ६. व्यवसाय दर्ता प्रमाणपत्रको प्रतिलिपि तथा व्यवसाय कर तिरेको प्रमाण ७. पछिल्लो आ.व. को अन्तिम लेखा परीक्षण प्रतिवेदन तोकिए बमोजिमका अन्य आवश्यक कागजातहरू | बढीमा एक महिना | नगरपालिकाको आर्थिक ऐन अनुसार |

| सि. नं. | सेवाको प्रकार | जिम्मेवार कर्मचारी/पदाधिकारी | सेवा दिने शाखा | पेश गर्नु पर्ने आवश्यक कागजातहरू/ प्रक्रिया | सेवा लिन लाग्ने | |
|---------|----------------------------------|------------------------------------|-----------------------------|---|-----------------|------------------------------|
| | | | | | समय | शुल्क/दस्तुर |
| ६ | विद्यालयको स्थान परिवर्तन अनुमति | शिक्षा युवा तथा खेलकुद शाखा प्रमुख | शिक्षा युवा तथा खेलकुद शाखा | <ol style="list-style-type: none"> १. विद्यालय व्यवस्थापन/ संचालक समितिको निर्णय प्रतिलिपि सहित तोकिएको ढाँचामा निवेदन पत्र २. सञ्चालक समितिका पदाधिकारी, लगानी कर्ता तथा सदस्यहरूको नागरिकता प्रमाणपत्रको प्रतिलिपि एवं शैक्षिक योग्यताको प्रमाणपत्रका प्रतिलिपि ३. विद्यालयमा कार्यरत शिक्षक तथा कर्मचारीहरूको सेवा शर्त सम्बन्धी विनियमावलीको प्रतिलिपि ४. सम्बन्धित स्थानीय तहहरू वा वडाहरूको सिफारिस पत्र (स्थान परिवर्तन भई जाने र आउने स्थानको) ५. विद्यालय स्थापनाको अनुमतिपत्र प्रतिलिपि ६. जग्गा धनी प्रमाणपत्रको प्रतिलिपि अथवा जग्गा वा भवन भाडामा लिएको भए कम्तिमा पाँच वर्षका लागि गरिएको कबुलियतनामा तथा सम्झौता पत्रको प्रतिलिपि ७. चालू आ.व. सम्मको सम्पत्तिकर तथा घरवहाल कर तिरेको प्रमाणको प्रतिलिपि ८. स्थलगत अवलोकन निरीक्षण प्रतिवेदन ९. व्यवसाय दर्ता प्रमाणपत्रको प्रतिलिपि तथा व्यवसाय कर तिरेको प्रमाण १०. तोकिए बमोजिमको रकम बुझाएको रसिद ११. वार्षिक आयकर तिरेको रसिद १२. पछिल्लो आ.व. को अन्तिम लेखा परीक्षण प्रतिवेदन १३. तोकिए बमोजिमका अन्य आवश्यक कागजातहरू | बढीमा ३ महिना | नगरपालिकाको आर्थिक ऐन अनुसार |

| सि. नं. | सेवाको प्रकार | जिम्मेवार कर्मचारी/पदाधिकारी | सेवा दिने शाखा | पेश गर्नु पर्ने आवश्यक कागजातहरू/ प्रक्रिया | सेवा लिन लाग्ने | |
|---------|---------------------------------------|------------------------------------|-----------------------------|---|-----------------|------------------------------|
| | | | | | समय | शुल्क/दस्तुर |
| ७ | विद्यालयको नाम तथा स्वामित्व परिवर्तन | शिक्षा युवा तथा खेलकुद शाखा प्रमुख | शिक्षा युवा तथा खेलकुद शाखा | <ol style="list-style-type: none"> १. विद्यालय व्यवस्थापन/ संचालक समितिको निर्णय प्रतिलिपि सहित तोकिएको ढाँचामा निवेदन पत्र २. सञ्चालक समितिका पदाधिकारी, लगानी कर्ता तथा सदस्यहरूको नागरिकता प्रमाणपत्रको प्रतिलिपि एवं शैक्षिक योग्यताको प्रमाणपत्रका प्रतिलिपि ३. कम्पनी रजिस्टारको कार्यालयबाट नाम परिवर्तन वा स्वामित्व परिवर्तन गरिएको प्रमाणपत्रको प्रतिलिपि ४. सञ्चालक समितिका पदाधिकारी तथा सदस्यहरूको नागरिकता प्रमाणपत्रको प्रतिलिपि एवं शैक्षिक योग्यताको प्रमाणपत्रका प्रतिलिपि ५. विद्यालयमा कार्यरत शिक्षक तथा कर्मचारीहरूको सेवा शर्त सम्बन्धी विनियमावलीको प्रतिलिपि ६. सम्बन्धित वडाको सिफारिस पत्र ७. विद्यालय स्थापनाको अनुमतिपत्र प्रतिलिपि ८. शैक्षिक गुठीको विधान वा कम्पनीको प्रबन्धपत्र तथा नियमावलीको प्रतिलिपि ९. जग्गा धनी प्रमाणपत्रको प्रतिलिपि अथवा जग्गा वा भवन भाडामा लिएको भए कम्तिमा पाँच वर्षका लागि गरिएको कबुलियतनामा तथा सम्झौता पत्रको प्रतिलिपि १०. चालू आ.व. सम्मको सम्पत्तिकर तथा घरवहाल कर तिरेको प्रमाणको प्रतिलिपि ११. स्थलगत अवलोकन निरीक्षण प्रतिवेदन १२. वार्षिक आयकर तिरेको रसिद १३. व्यवसाय दर्ता प्रमाणपत्रको प्रतिलिपि तथा व्यवसाय कर तिरेको प्रमाण | बढीमा १ महिना | नगरपालिकाको आर्थिक ऐन अनुसार |

| सि. नं. | सेवाको प्रकार | जिम्मेवार कर्मचारी/पदाधिकारी | सेवा दिने शाखा | पेश गर्नु पर्ने आवश्यक कागजातहरू/ प्रक्रिया | सेवा लिन लाग्ने | |
|---------|----------------------------------|------------------------------------|-----------------------------|---|-----------------------------------|------------------------------|
| | | | | | समय | शुल्क/दस्तुर |
| | | | | १४. तोकिए बमोजिमको रकम बुझाएको रसिद १५. पछिल्लो आ.व. को अन्तिम लेखा परीक्षण प्रतिवेदन १६. तोकिए बमोजिमका अन्य आवश्यक कागजातहरू | | |
| ८ | पूर्व प्राथमिक तह सञ्चालन अनुमति | शिक्षा युवा तथा खेलकुद शाखा प्रमुख | शिक्षा युवा तथा खेलकुद शाखा | १. सम्बन्धित विद्यालयको व्यवस्थापन/संचालन समितिको निर्णयको प्रतिलिपि सहितको तोकिएको ढाँचामा निवेदनपत्र २. सञ्चालक समितिका पदाधिकारी, लगानी कर्ता तथा सदस्यहरूको नागरिकता प्रमाणपत्रको प्रतिलिपि एवं शैक्षिक योग्यताको प्रमाणपत्रका प्रतिलिपि ३. गुठी, कम्पनी वा सहकारी कुन प्रकृतिको विद्यालय सञ्चालन गर्ने हो सो अनुसारको विधान तथा विनियमावलीको प्रमाणित प्रतिलिपि ४. सम्बन्धित वडा कार्यालयको विद्यालय सञ्चालन गर्न दिएको सिफारिस पत्र ५. संस्थाको प्यान दर्ताको प्रमाण पत्रको प्रतिलिपि ६. सबै भन्दा नजिकका दुई विद्यालयको सहमति पत्र ७. शिक्षा ऐन तथा नियमावलीले तोकेको मापदण्ड पुरा भएको जानकारी पत्र वा निवेदन ८. विद्यालयमा कार्यरत शिक्षक तथा कर्मचारीहरूको सेवा शर्त सम्बन्धी विनियमावलीको प्रतिलिपि ९. विद्यालय सञ्चालनमा आवश्यक जनशक्ति तथा भौतिक पूर्वाधार पुरा गरेको शिक्षा नियमावली २०७४ को अनुसूची-३ बमोजिमको पुरा गरेको हुनु पर्ने । | कागजपत्र पुरा भएपछि ३ महिना भित्र | नगरपालिकाको आर्थिक ऐन अनुसार |

| सि. नं. | सेवाको प्रकार | जिम्मेवार कर्मचारी/पदाधिकारी | सेवा दिने शाखा | पेश गर्नु पर्ने आवश्यक कागजातहरू/ प्रक्रिया | सेवा लिन लाग्ने | |
|---------|---|------------------------------------|-----------------------------|---|--|------------------------------|
| | | | | | समय | शुल्क/दस्तुर |
| | | | | १०. स्थलगत निरीक्षण प्रतिवेदन ११. जग्गा धनी प्रमाणपत्रको प्रतिलिपि अथवा जग्गा वा भवन भाडामा लिएको भए कम्तिमा पाँच वर्षका लागि गरिएको कबुलियतनामा तथा सम्झौता पत्रको प्रतिलिपि १२. चालू आ.व. सम्मको सम्पत्तिकर तथा घरवहाल कर तिरेको प्रमाणको प्रतिलिपि १३. धरौटी राखेको बैंक निस्साको प्रतिलिपि १४. व्यवसाय दर्ता प्रमाणपत्रको प्रतिलिपि तथा व्यवसाय कर तिरेको प्रमाण १५. तोकिए बमोजिमको रकम बुझाएको रसिद १६. तोकिए बमोजिमका अन्य आवश्यक कागजातहरू | | |
| ९ | कक्षा आठको विद्यार्थीको नाम थर तथा जन्म मिति संशोधन | शिक्षा युवा तथा खेलकुद शाखा प्रमुख | शिक्षा युवा तथा खेलकुद शाखा | १. सम्बन्धित व्यक्तिको निवेदन पत्र २. जन्म दर्ता प्रमाण पत्रको प्रतिलिपि ३. विद्यालयको सिफारिस पत्र ४. सम्बन्धित विद्यार्थीको शैक्षिक प्रमाणपत्र/सकल ग्रेड सिट ५. बाबु आमाको नागरिकताको प्रतिलिपि ६. दस्तुर तिरेको रसिद तोकिए बमोजिमका अन्य आवश्यक कागजातहरू | कागजपत्र पुरा भएपछि सम्भव भएसम्म सोही दिन नभए सो को भोलिपल्ट | नगरपालिकाको आर्थिक ऐन अनुसार |
| १० | शिक्षक सरुवा सिफारिस | शिक्षा युवा तथा खेलकुद शाखा प्रमुख | शिक्षा युवा तथा खेलकुद शाखा | १. शिक्षा नियमावली अनुसार तोकिएको ढाँचामा आवेदन २. विद्यालय व्यवस्थापन समितिको निर्णयको प्रतिलिपि ३. विद्यालयको सिफारिस पत्र तोकिए बमोजिमका अन्य आवश्यक कागजातहरू | कागजपत्र पुरा भएपछि ३ दिन भित्र | नगरपालिकाको आर्थिक ऐन अनुसार |

| सि. नं. | सेवाको प्रकार | जिम्मेवार कर्मचारी/पदाधिकारी | सेवा दिने शाखा | पेश गर्नु पर्ने आवश्यक कागजातहरू/ प्रक्रिया | सेवा लिन लाग्ने | |
|---------|---|------------------------------------|-----------------------------|---|--|------------------------------|
| | | | | | समय | शुल्क/दस्तुर |
| ११ | कक्षा आठको ग्रेड सिट/प्रमाणपत्रको प्रतिलिपि | शिक्षा युवा तथा खेलकुद शाखा प्रमुख | शिक्षा युवा तथा खेलकुद शाखा | १. प्रतिलिपि आवश्यक पर्नाको कारण खुलेको निवेदन २. सकल प्रमाण पत्रको प्रतिलिपि वा प्रमाण पत्र जारी गर्ने संस्थाको सिफारिस पत्र ३. प्रतिलिपि दस्तुर तिरेको रसिद तोकिए बमोजिमका अन्य आवश्यक कागजातहरू | कागजपत्र पुरा भएपछि सम्भव भएसम्म सोही दिन नभए सो को भोलिपल्ट | नगरपालिकाको आर्थिक ऐन अनुसार |
| १२ | विभिन्न सिफारिस | शिक्षा युवा तथा खेलकुद शाखा प्रमुख | शिक्षा युवा तथा खेलकुद शाखा | १. सिफारिस आवश्यक पर्नाको कारण खुलेको निवेदन पत्र/विद्यालयको पत्र २. निवेदन दस्तुर तिरेको रसिद तोकिए बमोजिमका अन्य आवश्यक कागजातहरू | कागजपत्र पुरा भएपछि सम्भव भएसम्म सोही दिन नभए सो को भोलिपल्ट | नगरपालिकाको आर्थिक ऐन अनुसार |
| १३ | निवृत्तिभरण सिफारिस | शिक्षा युवा तथा खेलकुद शाखा प्रमुख | शिक्षा युवा तथा खेलकुद शाखा | १. सम्बन्धित शिक्षकको निवेदन पत्र २. विद्यालय शिक्षक किताबखानाले तोकेका आवश्यक कागज प्रमाणहरू ३. विद्यालयको सिफारिस पत्र तोकिए बमोजिमका अन्य आवश्यक कागजातहरू | कागजपत्र पुरा भएपछि सम्भव भएसम्म सोही दिन नभए सो को भोलिपल्ट | नगरपालिकाको आर्थिक ऐन अनुसार |
| १४ | पुस्तकालय स्थापना | शिक्षा शाखा | शिक्षा युवा तथा | १. पुस्तकालय स्थापना गर्ने सम्बन्धी आम भेलाको निर्णय तथा तदर्थ सञ्चालन | कागजपत्र पुरा | नगरपालिकाको आर्थिक ऐन |

| सि. नं. | सेवाको प्रकार | जिम्मेवार कर्मचारी/पदाधिकारी | सेवा दिने शाखा | पेश गर्नु पर्ने आवश्यक कागजातहरू/ प्रक्रिया | सेवा लिन लाग्ने | |
|---------|---|------------------------------------|-----------------------------|---|-----------------------------------|------------------------------|
| | | | | | समय | शुल्क/दस्तुर |
| | | प्रमुख | खेलकुद शाखा | <p>समितिको बैठकको निर्णय तथा प्रस्तावना पत्रसहितको निवेदन पत्र</p> <p>२. जग्गा धनी प्रमाणपत्रको प्रतिलिपि अथवा जग्गा वा भवन भाडामा लिएको भए कम्तिमा पाँच वर्षका लागि गरिएको कबुलियतनामा तथा सम्झौता पत्रको प्रतिलिपि</p> <p>३. पुस्तकालय खुल्ने समयको विवरण</p> <p>४. सम्बन्धित वडा कार्यालयको सिफारिस पत्र</p> <p>५. पुस्तकालय संचालनको स्रोत खुलेको विवरण</p> <p>६. पुस्तकालय सञ्चालन समितिको व्यक्तिगत विवरण, नागरिकता प्रमाणपत्रको प्रतिलिपि</p> <p>७. आवेदन दस्तुर तिरेको रसिद</p> <p>८. नियमानुसारका अन्य कागज प्रमाणहरू तोकिए बमोजिमका अन्य आवश्यक कागजातहरू</p> | भएपछि १ महिना भित्र | अनुसार |
| १५ | कम्प्यूटर ईन्सिच्युट, टाईप सेन्टर, भाषा प्रशिक्षण तथा कोचिङ कक्षा सञ्चालन | शिक्षा युवा तथा खेलकुद शाखा प्रमुख | शिक्षा युवा तथा खेलकुद शाखा | <p>१. व्यहोरा खुलेको निवेदन पत्र</p> <p>२. प्रस्तावना पत्र</p> <p>३. कोचिङ तथा अन्य शुल्कको विवरण</p> <p>४. सञ्चालन हुने स्थानको ठेगाना तथा बाटोको नक्सा</p> <p>५. संचालक तथा शिक्षकहरूको शैक्षिक योग्यताका प्रमाण पत्रको प्रतिलिपि तथा व्यक्तिगत विवरण</p> <p>६. निवेदन दस्तुर तिरेको रसिद</p> <p>७. स्थलगत अनुगमन तथा निरीक्षण प्रतिवेदन</p> <p>८. जग्गा धनी प्रमाणपत्रको प्रतिलिपि अथवा जग्गा वा भवन भाडामा लिएको भए कम्तिमा पाँच वर्षका लागि गरिएको कबुलियतनामा तथा सम्झौता पत्रको</p> | कागजपत्र पुरा भएपछि १ महिना भित्र | नगरपालिकाको आर्थिक ऐन अनुसार |

| सि. नं. | सेवाको प्रकार | जिम्मेवार कर्मचारी/पदाधिकारी | सेवा दिने शाखा | पेश गर्नु पर्ने आवश्यक कागजातहरू/ प्रक्रिया | सेवा लिन लाग्ने | |
|------------------------------|---|------------------------------------|--|---|--|------------------------------|
| | | | | | समय | शुल्क/दस्तुर |
| | | | | प्रतिलिपि ९. चालू आ.व. सम्मको सम्पत्तिकर तथा घरवहाल कर तिरेको प्रमाणको प्रतिलिपि १०. व्यवसाय दर्ता प्रमाणपत्रको प्रतिलिपि तथा व्यवसाय कर तिरेको प्रमाण ११. तोकिए बमोजिमको रकम बुझाएको रसिद नियमानुसारका अन्य कागज प्रमाणहरू | | |
| १६ | शिक्षासँग सम्बन्धित तालिम, अनुसन्धान तथा परामर्श सेवा | शिक्षा युवा तथा खेलकुद शाखा प्रमुख | शिक्षा युवा तथा खेलकुद शाखा | १. व्यहोरा खुलेको निवेदन पत्र २. कार्यक्रमको उद्देश्य तथा लक्ष्य सहितको प्रस्तावना पत्र ३. कार्यक्रमबाट लाभान्वित हुने समूहको प्रस्तावित प्रक्षेपण पत्र ४. प्रति व्यक्ति खर्चको लागत अनुमान ५. प्यान दर्ता प्रमाण पत्रको प्रतिलिपि ६. संचालन संस्था तथा व्यक्तिको प्रतिबद्धता पत्र ७. आवेदन दस्तुर तिरेको रसिद नियमानुसारका अन्य कागज प्रमाणहरू | कागजपत्र पुरा भएपछि ७ दिन भित्र | नगरपालिकाको आर्थिक ऐन अनुसार |
| ज) स्वास्थ्य सम्बन्धी | | | | | | |
| १ | विपन्न नागरिक स्वास्थ्य उपचार सिफारिस | स्वास्थ्य शाखा प्रमुख | स्वास्थ्य शाखा | १. व्यहोरा खुलेको निवेदन पत्र २. नागरिकता प्रमाणपत्रको प्रतिलिपि ३. विपन्न नागरिक स्वास्थ्य उपचारका लागि उपचारत अस्पतालको सिफारिस ४. सम्बन्धित वडाको सिफारिस तोकिए बमोजिमका अन्य आवश्यक कागजातहरू | कागजपत्र पुरा भएपछि सम्भव भएसम्म सोही दिन नभए सो को भोलिपल्ट | निःशुल्क |
| २ | स्वास्थ्य सम्बन्धी अन्य सेवाहरू | स्वास्थ्य शाखा प्रमुख | सम्बन्धित स्वास्थ्य संस्थाका स्वास्थ्य | १. दैनिक बिरामी जाँच तथा उपचार एवं परामर्श २. ५ वर्षमुनिका बच्चा र गर्भवती महिलाका | सार्वजनिक विदाका दिन बाहेक कार्यालय | निःशुल्क |

| सि. नं. | सेवाको प्रकार | जिम्मेवार कर्मचारी/पदाधिकारी | सेवा दिने शाखा | पेश गर्नु पर्ने आवश्यक कागजातहरू/ प्रक्रिया | सेवा लिन लाग्ने | |
|--|--|------------------------------|-----------------------------|--|---------------------------------|--------------|
| | | | | | समय | शुल्क/दस्तुर |
| | | | संस्थाका स्वास्थ्य कर्मीहरू | <p>लागि खोप सेवा</p> <p>३. परिवार नियोजन सेवा १५—४९ वर्षका महिला एवं दम्पतिहरूका लागि</p> <p>४. ५ वर्षमुनिका बच्चा, गर्भवती एवं सुत्केरी महिलाहरूका लागि पोषण सेवा</p> <p>५. क्षय तथा कुष्ठरोगी एवं सर्वसाधारणका लागि क्षय कुष्ठ सेवा</p> <p>६. जन— साधारण, विद्यालय तथा लक्षित समूहका लागि स्वास्थ्य सचेतना सेवा</p> <p>७. जन — साधारण एवं लक्षित समूहका लागि झाडा पखाला र स्वास प्रश्वास रोग नियन्त्रण कार्यक्रम</p> <p>८. औलो कालाजार रोग नियन्त्रण कार्यक्रम</p> <p>९. महामारी नियन्त्रण कार्यक्रम</p> <p>१०. गाँउघर क्लिनिक</p> <p>११. सुरक्षित मातृत्व</p> <p>१२. एच.आई.भि/एड्स एस.टि.आइ</p> <p>१३. प्रयोगशाला सम्बन्धी सेवाहरू</p> <p>स्वास्थ्य सम्बन्धी अन्य सेवाहरू</p> | समयमा निरन्तर | |
| झ) आर्थिक प्रशासन / लेखा सम्बन्धी | | | | | | |
| १ | योजनाहरूको पेशकी, रनिड बिल, तथा अन्तिम भुक्तानीका लागि | आ.प्र. शाखा प्रमुख | आ.प्र. शाखा | <p>१. उपभोक्ता समितिको तर्फबाट निवेदन</p> <p>२. योजनाको प्राविधिक लागत ईस्टिमेट</p> <p>३. नगरपालिका वा वडाबाट भएको योजना सम्झौताको प्रतिलिपि</p> <p>४. उपभोक्ता समितिको छाप</p> <p>५. उपभोक्ता समितिका पदाधिकारीहरूको नागरिकता प्रमाणपत्रको प्रतिलिपि</p> <p>६. सम्बन्धित वडा कार्यालयको सिफारिस</p> <p>७. निर्माणको विवरण र लागत सहभागिता सम्बन्धी निर्णय प्रतिलिपि</p> <p>८. ठेक्काबाट हुने कामको हकमा बोलपत्र समितिको निर्णय, निर्माण व्यवसायीको</p> | कागजपत्र पुरा भएपछि ७ दिन भित्र | निःशुल्क |

| सि. नं. | सेवाको प्रकार | जिम्मेवार कर्मचारी/पदा धिकारी | सेवा दिने शाखा | पेश गर्नु पर्ने आवश्यक कागजातहरू/ प्रक्रिया | सेवा लिन लाग्ने | |
|---------|---------------|-------------------------------|----------------|--|-----------------|--------------|
| | | | | | समय | शुल्क/दस्तुर |
| | | | | <p>निवेदन, निर्माण व्यवसायीसँग भएको सम्झौताको प्रति र तोकिए बमोजिमको कार्यसम्पादन जमानत</p> <p>९. मोबिलाईजेसन पेशकीको हकमा पेशकी रकम बराबरको बैक जमानत</p> <p>१०. ठेक्का सम्बन्धी अन्य कुराहरूको हकमा बोलपत्र सम्बन्धी कागजात र सम्झौता बमोजिम हुने ।</p> <p>११. योजनाको रनिड बिल भुक्तानी वा अन्तिम भुक्तानीका लागि उपभोक्ता समितिको तर्फबाट समितिको निर्णयसहित निवेदन</p> <p>१२. सम्बन्धित योजना हेर्ने प्राविधिकबाट रनिड बिल वा कार्य सम्पन्न प्रतिवेदन</p> <p>१५. रनिड बिल वा अन्तिम भुक्तानीका लागि सम्बन्धित वडा कार्यालयको सिफारिस</p> <p>१६. खर्चका प्रमाणित बिल भर्पाईहरू</p> <p>१७. योजनाको सार्वजनिक परीक्षण प्रतिवेदन</p> <p>१८. उपभोक्ता समिति र अनुगमन समितिको बैठकबाट निर्माण कार्य सम्पन्न भएको भन्ने व्यहोराको निर्णय प्रतिलिपि</p> <p>१९. आयोजना सूचना पाटी (होडिड बोर्ड) को फोटो</p> <p>२०. काम सुरु हुनु पूर्वको, काम हुँदै गरेको र काम सकिए पछिको झलक देखिने फोटोहरू</p> <p>२१. खर्चको बिल भर्पाईहरू रु.१००० र (वा सो भन्दा माथि रु २०००० बीस हजार सम्म प्यान बिल र सो भन्दा माथिको हकमा भ्याट (VAT) बिल अनिवार्य हुनु पर्नेछ ।</p> <p>२२. कामदारको ज्यालाको लागि डोर हाजिर फारम (प्रमाणित)।</p> <p>२३. सामान ढुवानी गरेको गाडीको बिल बुक र चालक अनुमति पत्र, निर्माण व्यवसायी, फर्म, संस्था र कम्पनीको हकमा रु</p> | | |

| सि. नं. | सेवाको प्रकार | जिम्मेवार कर्मचारी/पदाधिकारी | सेवा दिने शाखा | पेश गर्नु पर्ने आवश्यक कागजातहरू/ प्रक्रिया | सेवा लिन लाग्ने | |
|---------|--|------------------------------|----------------|---|---------------------------------|--------------|
| | | | | | समय | शुल्क/दस्तुर |
| | | | | <p>२००००। बीस हजार भन्दा माथिको रकमको हकमा कर विजक भ्याट बिल नै पेश गर्नुपर्नेछ। भर्पाई मान्य हुने छैन ।</p> <p>२४. ठेकाबाट हुने कामको हकमा रनिड बिल, प्राविधिक प्रतिवेदन, कार्य सम्पन्न प्रतिवेदन र नगरस्तरिय अनुगमन समितिको सिफारिस बमोजिम हुने ।</p> <p>२५. योजनाको म्याद थप गर्नुपर्ने भएमा म्याद सकिनु भन्दा ७ दिन अगावै कारण र आधार सहितको निर्माण व्यवसायीको निवेदन तथा उपभोक्ता समितिको हकमा समितिको निर्णय तथा वडा कार्यालयको सिफारिस साथ म्याद थपका लागि पेश भई म्याद थप गर्ने निर्णय भएको हुनुपर्ने ।</p> <p>अन्य भुक्तानीको हकमा तोकिएको प्रकृया पुरा गरी फाईल पेश गर्नु पर्ने ।</p> | | |
| २ | पूर्वाधार बाहेकका प्रवर्धनात्मक योजना तथा कार्यक्रमहरूको पेशकी तथा अन्तिम भुक्तानी | आ.प्र. शाखा प्रमुख | आ.प्र. शाखा | <ol style="list-style-type: none"> कार्यक्रम सम्झौताका लागि सम्बन्धित संस्थाको सञ्चालक समितिको निर्णय सहितको निवेदन कार्यक्रम स्वीकृत भएको भन्ने व्यहोराको आधिकारिक निर्णय प्रति नगरपालिकाको स्वीकृत नमर्स बमोजिमको कार्यक्रमको प्रस्ताव दर्ता भएको संस्थाको हकमा संस्थाको विधान र पछिल्लो आ.व.को अन्तिम लेखा परीक्षण प्रतिवेदन कार्यक्रम सञ्चालनका लागि गरिने लागत सहभागिता सम्बन्धी विवरण पेशकी लिनुपर्ने भएमा पेशकी पाऊँ भन्ने व्यहोराको निवेदन कार्यक्रम सम्पन्न भएपछि अन्तिम भुक्तानी माग गर्दा संस्थाको पत्र, कार्यक्रम सञ्चालन भएको र सम्पन्न भएको झलक देखिने | कागजपत्र पुरा भएपछि ७ दिन भित्र | निःशुल्क |

| सि. नं. | सेवाको प्रकार | जिम्मेवार कर्मचारी/पदाधिकारी | सेवा दिने शाखा | पेश गर्नु पर्ने आवश्यक कागजातहरू/ प्रक्रिया | सेवा लिन लाग्ने | |
|---------|---------------|------------------------------|----------------|---|---------------------------------|--------------|
| | | | | | समय | शुल्क/दस्तुर |
| | | | | <p>फोटाहरू,</p> <p>८. खर्चको बिल भर्पाईहरू रू.१००० र (वा सो भन्दा माथि रु २०००० बीस हजार सम्म प्यान बिल र सो भन्दा माथिको हकमा भ्याट (VAT) बिल अनिवार्य हुनु पर्नेछ ।</p> <p>९. कार्यक्रम सम्पन्न भएको प्रतिवेदन</p> <p>१०. नगर स्तरीय अनुगमन समितिको सिफारिस</p> <p>११. खर्चको तेरिज तथा प्रमाणित बिल भर्पाईहरू</p> <p>१२. सहभागीहरूको उपस्थिति/ हाजिरी</p> <p>१३. सामानको हकमा वितरण भएको भर्पाई वा दाखिला प्रतिवेदन</p> <p>१४. भुक्तानीसम्बन्धी निर्णय वा आदेश</p> <p>१५. कामको प्रकृतिअनुसार तोकिए बमोजिमका अन्य कागजातहरू</p> | | |
| ३ | अन्य भुक्तानी | आ.प्र. शाखा प्रमुख | आ.प्र. शाखा | <p>१. सम्बन्धित व्यक्तिको व्यहोरा खुलेको निवेदन</p> <p>२. कार्यक्रम स्वीकृत भएको भन्ने व्यहोराको आधिकारिक निर्णय प्रति</p> <p>३. खर्चको बिल भर्पाईहरू रू.१००० र (वा सो भन्दा माथि रु २०००० बीस हजार सम्म प्यान बिल र सो भन्दा माथिको हकमा भ्याट (VAT) बिल अनिवार्य हुनु पर्नेछ ।</p> <p>४. सामानहरूको हकमा प्रचलित खरिद विधि अनुसार खरिद भई दाखिला प्रतिवेदन</p> <p>५. खर्चको तेरिज तथा प्रमाणित बिल भर्पाईहरू</p> <p>६. सहभागीहरूको उपस्थिति/ हाजिरी</p> <p>७. भुक्तानीसम्बन्धी निर्णय वा आदेश</p> <p>८. भुक्तानीलाई पुस्ट्याई गर्ने अन्य आवश्यक कागजात तथा व्यहोरा</p> <p>कामको प्रकृतिअनुसार तोकिए बमोजिमका अन्य कागजातहरू</p> | कागजपत्र पुरा भएपछि ७ दिन भित्र | निःशुल्क |

| सि. नं. | सेवाको प्रकार | जिम्मेवार कर्मचारी/पदाधिकारी | सेवा दिने शाखा | पेश गर्नु पर्ने आवश्यक कागजातहरू/ प्रक्रिया | सेवा लिन लाग्ने | |
|----------------------------------|--|------------------------------|----------------|--|---|------------------------------|
| | | | | | समय | शुल्क/दस्तुर |
| ज) सहकारी संस्था सम्बन्धी | | | | | | |
| १ | सहकारी संस्था दर्ता गर्ने | सहकारी शाखा प्रमुख | सहकारी शाखा | <ol style="list-style-type: none"> तदर्थ समितिको तर्फबाट निवेदन पत्र कम्तिमा ३० जना (बचत तथा ऋण सहकारीका हकमा १०० जना) नेपाली नागरिकहरूले पहिलो र दोस्रो गरी दुई वटा प्रारम्भिक भेला गरी सोको उपस्थिति सहितको निर्णय प्रतिलिपि प्रस्तावित सहकारी संस्थाको सक्कल विनियम, शेयर सदस्यको फोटो सहितको विवरण, नेपाली नागरिकताको प्रमाणपत्रको प्रमाणित प्रतिलिपि, बसोबास तथा आबद्धता खुल्ने प्रमाणित कागजातहरू, कार्य योजना, पुर्व सहकारी सम्बन्धी तालिम लिएको प्रमाणपत्र, संभाव्यता अध्ययन तोकिए बमोजिमको रकम तिरेको रसिद अन्य आवश्यक कागजातहरू | शाखाबाटै दर्ता हुनेमा सम्पूर्ण प्रक्रिया पूरा गरी आवेदन पेश गरेको १५ दिनभित्र र प्र.प्र.अ. बाट पूर्व स्वीकृति लिनुपर्ने भएमा सो को लागि लाग्ने समय अनुसार | नगरपालिकाको आर्थिक ऐन अनुसार |
| २ | सहका संघ/संस्थाको विनियम संशोधनको स्वीकृति | सहकारी शाखा प्रमुख | सहकारी शाखा | <ol style="list-style-type: none"> संस्थाको तर्फबाट व्यहोरा खुलेको निवेदन पत्र पछिल्लो साधारण सभामा कूल सदस्य संख्याको बहुमतले सहकारी ऐन, नियम र सिद्धान्त एवं मापदण्ड अनुकूल विनियम संशोधनको निर्णय गरी निर्णय प्रतिलिपि र तीन महले फारामको ढाँचामा नेपाली कागजमा संशोधित विनियम २ प्रति संस्थाको पछिल्लो आ.व. को अन्तिम लेखा परीक्षण प्रतिवेदन अन्य आवश्यक कागजातहरू | शाखाबाटै हुनेमा ७ दिन र प्र.प्र.अ. बाट पूर्व स्वीकृति लिनु पर्ने भएमा सो को लागि लाग्ने समयानुसार | नगरपालिकाको आर्थिक ऐन अनुसार |
| ३ | सहकारी संघ/संस्थाले | सहकारी शाखा | सहकारी शाखा | <ol style="list-style-type: none"> संस्थाको तर्फबाट व्यहोरा खुलेको निवेदन पत्र | शाखाबाटै हुनेमा ३ | नगरपालिकाको आर्थिक ऐन |

| सि. नं. | सेवाको प्रकार | जिम्मेवार कर्मचारी/पदाधिकारी | सेवा दिने शाखा | पेश गर्नु पर्ने आवश्यक कागजातहरू/ प्रक्रिया | सेवा लिन लाग्ने | |
|---------|---|------------------------------|----------------|--|--|------------------------------|
| | | | | | समय | शुल्क/दस्तुर |
| | नियमानुसार पाउने छुट सुविधाहरूको सिफारिस गर्ने | प्रमुख | | २. सम्बन्धित संघ/संस्थाको पत्र सहित आवश्यकता अनुसार साधारण सभा तथा सञ्चालक समितिको निर्णयको प्रमाणित प्रतिलिपि । ३. संस्थाको पछिल्लो आ.व. को अन्तिम लेखा परीक्षण प्रतिवेदन ४. घर जग्गा खरिदमा रजिस्ट्रेसन दस्तुर छुटको सिफारिस माग गर्दा मापदण्ड अनुसार खरीदका लागि लेखा परीक्षकले प्रमाणित गरेको आवश्यक स्रोतको विश्लेषण गरिएको कागजात अन्य आवश्यक कागजातहरू | दिन र प्र. प्र.अ. बाट पूर्व स्वीकृती लिनु पर्ने भएमा सोको लागि समय अनुसार | अनुसार |
| ४ | सहकारी संस्थाबाट भएको सोधपुछ तथा माग भए बमोजिमको राय प्रदान | सहकारी शाखा प्रमुख | सहकारी शाखा | १. संस्थाको तर्फबाट व्यहोरा खुलेको निवेदन पत्र २. संरचना गत वा नीतिगत विषयमा संघ/संस्थाका कुल सदस्य मध्ये कम्तिमा ५ प्रतिशत सदस्यको स्पष्ट कारण सहितको निवेदन रखासकाम, कारवाही वा कारोबारका विषयमा सम्बन्धित संस्था, व्यक्ति वा निजका अख्तियार प्राप्त व्यक्तिको निवेदन, निवेदकको व्यहोरा पुष्टि गर्ने प्रमाण, र अन्य आवश्यक कागजातहरू | शाखाबाटै हुनेमा १५ दिन र प्र.प्र.अ. बाट पूर्व स्वीकृति लिनु पर्ने भएमा सोको लागि लाग्ने समय अनुसार | नगरपालिकाको आर्थिक ऐन अनुसार |
| ५ | सहकारी संघ/संस्थाको दर्ता खारेजी | सहकारी शाखा प्रमुख | सहकारी शाखा | १. संघ/संस्थाको साधारण सभाको कुल सदस्य संख्याको दुई तिहाइ बहुमतले गरेको निर्णयको प्रतिलिपि समेतको पत्र अन्य आवश्यक कागजातहरू | अवस्था हेरी बढीमा ३५ दिन | नगरपालिकाको आर्थिक ऐन अनुसार |
| ६ | सहकारी संस्था एकीकरण र | सहकारी शाखा प्रमुख | सहकारी शाखा | १. दुई वा दुई भन्दा बढी संस्थाहरू आपसमा एकीकरण गर्न वा एक संस्थालाई दुई वा दुई भन्दा बढी संस्थामा विभाजन गर्न साधारण सभाको दुईतिहाई बहुमतबाट | अवस्था हेरी बढीमा ३५ दिन | नगरपालिकाको आर्थिक ऐन अनुसार |

| सि. नं. | सेवाको प्रकार | जिम्मेवार कर्मचारी/पदाधिकारी | सेवा दिने शाखा | पेश गर्नु पर्ने आवश्यक कागजातहरू/ प्रक्रिया | सेवा लिन लाग्ने | |
|---------|--|------------------------------|----------------|---|--|---|
| | | | | | समय | शुल्क/दस्तुर |
| | विभाजन | | | पारित भएको निर्णय सहितको पत्र अन्य आवश्यक कागजातहरू, (नियम ३९, ४० बमोजिम) | | |
| ७ | सहकारी संघ/ संस्थाहरूसँग सम्बन्धित गुनासो/उजुरी | सहकारी शाखा प्रमुख | सहकारी शाखा | सुनुवाइ एवं समस्या समाधान गर्न आवश्यक प्रमाण सहितको निवेदन/उजुरी | अवस्था हेरी बढीमा ३५ दिन | नगरपालिकाको आर्थिक ऐन अनुसार |
| ८ | सहकारी संघ/संस्थाले लेखा परीक्षक नियुक्त गरेकोमा समर्थन गर्ने वा स्वीकृति प्रदान | सहकारी शाखा प्रमुख | सहकारी शाखा | १. सम्बन्धित संघ/संस्थाको पत्र २. लेखा परीक्षणको इजाजत र सोको नवीकरण, ३. ले.प.शुल्क तोकिएको निर्णय सहित लेखा परीक्षक नियुक्ति गरेको निर्णयको प्रमाणित प्रतिलिपि, ४. संस्था तथा लेखा परीक्षकको कर चुक्ताको प्रमाण पत्र, निजको कार्य क्षेत्र गत शर्त, लेखा परीक्षक नियुक्त हुन अयोग्य नरहेको स्वघोषणा, ५. विगत तीन वर्षमा नियुक्त लेखा परीक्षकहरूको नाम र ठेगाना अन्य आवश्यक कागजातहरू | सामान्य अवस्थामा कागजात पेश भएकै दिन, सम्पूर्ण कागजात पुगेको अवस्थामा कार्यालयबाट निरीक्षण गर्नुपर्ने भएमा बढीमा ७ दिन | शुक्लागण्डकी नगरपालिका आर्थिक ऐन अनुसार |
| ९ | तालिम र गोष्ठी र अन्तरक्रिया कार्यक्रम संचालन | सहकारी शाखा प्रमुख | सहकारी शाखा | १. सहभागिताका लागि संघ/संस्थाको अनुरोध पत्र अन्य आवश्यक कागजातहरू | वार्षिक कार्यक्रम अनुसार आवश्यकता र स्थान पहिचान गरी समय-समयमा सञ्चालन | नगरपालिकाको आर्थिक ऐन अनुसार |

| सि. नं. | सेवाको प्रकार | जिम्मेवार कर्मचारी/पदाधिकारी | सेवा दिने शाखा | पेश गर्नु पर्ने आवश्यक कागजातहरू/ प्रक्रिया | सेवा लिन लाग्ने | |
|---------|---|------------------------------|----------------|--|--|--|
| | | | | | समय | शुल्क/दस्तुर |
| | | | | | हुने | |
| १० | मासिक प्रगति प्रतिवेदन, लेखापरीक्षण प्रतिवेदन सहित साधारण सभाको निर्णय लगायतका वार्षिक विवरण प्राप्त गरी संघ/संस्थाको विवरण अद्यावधिक | सहकारी शाखा प्रमुख | सहकारी शाखा | १. संस्थाको आधिकारिक पत्र सहितका प्रमाणित विवरणहरू अन्य आवश्यक कागजातहरू | पेश गर्ने समय तोकिए बमोजिम र अद्यावधिक गर्ने कार्य निरन्तर | मासिक विवरणको हकमा महिना सकिएको ७ दिनभित्र निःशुल्क र वार्षिक विवरणको हकमा साधारण सभा भएको १५ दिनभित्र निःशुल्क । सो समय पश्चात् बढीमा रु ३,००० । सम्म जरिवाना |
| ११ | सहकारी संघ/संस्थाको अनुगमन, निरीक्षण गरी सुझाव वा निर्देशन वा आदेश प्रदान | सहकारी शाखा प्रमुख | सहकारी शाखा | सहकारी संघ/संस्थाका सम्बन्धमा सहकारी ऐन, २०७४ को दफा ८७ बमोजिमको हदम्याद भित्र निवेदन र त्यसलाई पुष्टि गर्ने कागजात प्रमाण | बढीमा ३५ दिन कार्यालयको योजना मुताबिक भए तोकिए बमोजिम | नगरपालिकाको आर्थिक ऐन अनुसार |
| १२ | सहकारी संघ/संस्थाको | सहकारी शाखा प्रमुख | सहकारी शाखा | सहकारी ऐन, २०७४ को दफा ८१(१) बमोजिम जरिवाना गर्नु नपर्ने, कसूर ठहर गर्नु नपर्ने कुनै कागजात वा प्रमाण सहितको सफाई । | बढीमा ३५ दिन, कार्यालयको योजना | आर्थिक ऐन |

| सि. नं. | सेवाको प्रकार | जिम्मेवार कर्मचारी/पदाधिकारी | सेवा दिने शाखा | पेश गर्नु पर्ने आवश्यक कागजातहरू/ प्रक्रिया | सेवा लिन लाग्ने | |
|---|--|------------------------------|----------------|--|--|------------------|
| | | | | | समय | शुल्क/दस्तुर |
| | अनुगमन, निरीक्षण गरी सुझाव वा निर्देशन वा आदेश प्रदान | | | | मुताबिक भए तोकिए बमोजिम | अनुसार |
| १३ | सहकारी संघ/संस्थाको अनुगमन, निरीक्षण गरी सुझावका निर्देशन प्रदान | सहकारी शाखा प्रमुख | सहकारी शाखा | नगरपालिका सहकारी ऐन, २०७४ को दफा ८१ (२) अनुसार जरीवाना गर्नु नपर्ने, कसूर ठहर गर्नु नपर्ने कुनै कागजात वा प्रमाण सहितको सफाई । | बढीमा ३५ दिन, कार्यालयको योजना मुताबिक भए तोकिए बमोजिम | आर्थिक ऐन अनुसार |
| ट) अन्य सामाजिक संघ संस्था दर्ता तथा नवीकरण सम्बन्धी | | | | | | |
| १ | नयाँ संस्था दर्ताका सिफारिस | प्रशासन शाखा प्रमुख | प्रशासन शाखा | १. प्रस्तावित संस्थाको तदर्थ समितिको निर्णय प्रतिलिपि सहितको निवेदन पत्र २. सम्बन्धित वडाको सिफारिस ३. प्रस्तावित संस्थाको विधान ४. समितिका सबै पदाधिकारीहरूको नागरिकताको प्रतिलिपि ५. संस्थाको कार्यलय बसेको घर भाडामा भएउक्त घरधनी सँगको सम्झौतापत्र र बहालकर तिरेको भए रसिद ६. नगरपालिकामा तोकिए बमोजिमको शुल्क तिरेको रसिद अन्य आवश्यक कागजातहरू | आवश्यक कागजपत्र पुरा भएपछि सम्भव भएसम्म सोही दिन नभए ३ दिन भित्र | आर्थिक ऐन अनुसार |
| २ | संस्था | प्रशासन शाखा | प्रशासन | १. संस्थाको निवेदन पत्र | आवश्यक | |

| सि. नं. | सेवाको प्रकार | जिम्मेवार कर्मचारी/पदाधिकारी | सेवा दिने शाखा | पेश गर्नु पर्ने आवश्यक कागजातहरू/ प्रक्रिया | सेवा लिन लाग्ने | |
|---------|--|------------------------------|--------------------|---|---|------------------|
| | | | | | समय | शुल्क/दस्तुर |
| | नवीकरणका लागि सिफारिस | प्रमुख | शाखा | २. सम्बन्धित वडाको सिफारिस ३. संस्थाको विधान ४. संस्थाको कार्यलय बसेको घर भाडामा भएउक्त घरघनी सँगको सम्झौतापत्र र बहालकर तिरेको रसिद ५. नवीकरणका लागि समाज कल्याण परिषदमा आबद्धता भएको प्रमाणपत्र ६. स्थायी लेखा नम्बर (PAN)को प्रमाणपत्रको प्रतिलिपि ७. आन्तरिक राजस्व कार्यालयको कर चुक्ता प्रमाणपत्रको प्रतिलिपि ८. पछिल्लो आ.व. को अन्तिम लेखा परीक्षण प्रतिवेदन ९. संस्था दर्ता प्रमाणपत्रको प्रतिलिपि १०. नगरपालिकामा तोकिए बमोजिमको शुल्क तिरेको रसिद अन्य आवश्यक कागजातहरू | कागजपत्र पुरा भएपछि सम्भव भएसम्म सोही दिन नभए ३ दिन भित्र | आर्थिक ऐन अनुसार |
| ३ | गैर सरकारी संस्थालाई कार्यक्रम संचालनको पूर्व स्वीकृती | सामाजिक विकास शाखा प्रमुख | सामाजिक विकास शाखा | १. संस्थाको निर्णय प्रतिलिपि सहितको निवेदन पत्र २. सम्बन्धित वडाको सिफारिस ३. संस्थाको विधान ४. संस्थाको कार्यलय बसेको घर भाडामा भएउक्त घरघनी सँगको सम्झौतापत्र र बहालकर तिरेको रसिद ५. समाज कल्याण परिषदमा आबद्धता भएको प्रमाणपत्रको प्रतिलिपि ६. स्थायी लेखा नम्बर (PAN)को प्रमाणपत्रको प्रतिलिपि ७. आन्तरिक राजस्व कार्यालयको कर चुक्ता प्रमाणपत्रको प्रतिलिपि | आवश्यक कागजपत्र पुरा भएपछि सम्भव भएसम्म सोही दिन नभए ३ दिन भित्र | आर्थिक ऐन अनुसार |

| सि. नं. | सेवाको प्रकार | जिम्मेवार कर्मचारी/पदा धिकारी | सेवा दिने शाखा | पेश गर्नु पर्ने आवश्यक कागजातहरू/ प्रक्रिया | सेवा लिन लाग्ने | |
|---------|--|---|------------------------------------|--|--|------------------|
| | | | | | समय | शुल्क/दस्तुर |
| | | | | ८. पछिल्लो आ.व. को अन्तिम लेखा परीक्षण प्रतिवेदन ९. संस्था दर्ता प्रमाणपत्रको प्रतिलिपि १०. नगरपालिकामा तोकिए बमोजिमको शुल्क तिरेको रसिद ११. पूर्व स्वीकृति माग गरिएको योजनाको विस्तृत विवरण अन्य आवश्यक कागजातहरू | | |
| ४ | गैर सरकारी संस्थालाई कार्यक्रम संचालनको अनुमति | सामाजिक विकास शाखा प्रमुख | सामाजिक विकास शाखा | १. संस्थाको निर्णय प्रतिलिपि सहितको निवेदन पत्र २. नगरपालिकामा तोकिए बमोजिमको शुल्क तिरेको रसिद ३. स्वीकृत कार्यक्रमको विस्तृत विवरण अन्य आवश्यक कागजातहरू | आवश्यक कागजपत्र पुरा भएपछि सम्भव भएसम्म सोही दिन नभए ३ दिन भित्र | आर्थिक ऐन अनुसार |
| ५ | टोल विकास संस्था/ आमा/महिला/नागरिक समाज दर्ता | सामाजिक विकास/ गै.स.स. समन्वय शाखा प्रमुख | सामाजिक विकास/ गै.स.स. समन्वय शाखा | १. प्रस्तावित संस्थाको तदर्थ समितिको निर्णय प्रतिलिपि सहितको निवेदन पत्र २. सम्बन्धित वडाको सिफारिस ३. प्रस्तावित संस्थाको विधान ४. समितिका सबै पदाधिकारीहरूको नागरिकता प्रमाणपत्रको प्रतिलिपि ५. संस्थाको कार्यलय बसेको घर भाडामा भए उक्त घरधनी सँगको सम्झौतापत्र ६. बहालकर तिरेको रसिद अन्य आवश्यक कागजातहरू | आवश्यक कागजपत्र पुरा भएपछि सम्भव भएसम्म सोही दिन नभए ७ दिन भित्र | आर्थिक ऐन अनुसार |

| सि. नं. | सेवाको प्रकार | जिम्मेवार कर्मचारी/पदाधिकारी | सेवा दिने शाखा | पेश गर्नु पर्ने आवश्यक कागजातहरू/ प्रक्रिया | सेवा लिन लाग्ने | |
|------------------------------|---|--|-----------------------------------|--|--|---|
| | | | | | समय | शुल्क/दस्तुर |
| ठ) सूचना माग सम्बन्धी | | | | | | |
| १ | सूचना माग | सूचना अधिकारी | प्रशासन शाखा | १. सूचना मागको ढाँचामा सूचनाको प्रयोजन खुलेको निवेदन पत्र २. नागरिकताको प्रतिलिपि | सूचनाको प्रकृति हेरी १५ दिनसम्म | सूचनाको हक सम्बन्धी ऐन, नियम, नियमावली र निर्देशिका बमोजिम तोकिएको दस्तुर । |
| ड) पञ्जीकरण सम्बन्धी | | | | | | |
| १ | पञ्जीकरण (जन्म, मृत्यु, विवाह, बसाई सराई, र सम्बन्धविच्छेद) सम्बन्धी प्रतिलिपि प्रदान | सामाजिक सुरक्षा तथा पञ्जीकरण शाखा प्रमुख | सामाजिक सुरक्षा तथा पञ्जीकरण शाखा | १. विवरण खुलेको सम्बन्धित व्यक्ति वा वारेसमार्फत निवेदन २. उपलब्ध भएसम्म पहिला जारी भएको प्रमाणपत्रको फोटोकपी वा दर्ता भएको मिति तथा दर्ता नम्बर ३. सम्बन्धित वडाको सिफारिस ४. सम्बन्धित व्यक्ति वा आमा बाबु वा संरक्षकको नागरिकता प्रमाणपत्रको प्रतिलिपि ५. अन्य आवश्यक कागजातहरू | आवश्यक कागजपत्र पुरा भएपछि सम्भव भएसम्म सोही दिन नभए ३ दिन भित्र | निःशुल्क |
| २ | पञ्जीकरण (जन्म, मृत्यु, विवाह, बसाई सराई, र सम्बन्ध विच्छेद) | सामाजिक सुरक्षा तथा पञ्जीकरण शाखा प्रमुख | सामाजिक सुरक्षा तथा पञ्जीकरण शाखा | १. विवरण खुलेको सम्बन्धित व्यक्ति वा वारेसमार्फत निवेदन २. उपलब्ध भएसम्म पहिला जारी भएको प्रमाणपत्रको फोटोकपी वा दर्ता भएको मिति तथा दर्ता नम्बर ३. सम्बन्धित वडाको सिफारिस ४. सम्बन्धित व्यक्ति वा आमा बाबु वा | आवश्यक कागजपत्र पुरा भएपछि सम्भव भएसम्म सोही दिन नभए ३ | निःशुल्क |

| सि. नं. | सेवाको प्रकार | जिम्मेवार कर्मचारी/पदाधिकारी | सेवा दिने शाखा | पेश गर्नु पर्ने आवश्यक कागजातहरू/ प्रक्रिया | सेवा लिन लाग्ने | |
|---|--|------------------------------|------------------------------------|---|--|--|
| | | | | | समय | शुल्क/दस्तुर |
| | सम्बन्धी संशोधन प्रदान | | | <p>संरक्षकको नागरिकता प्रमाणपत्रको प्रतिलिपि</p> <p>५. सच्याउनुपर्ने कारण पुस्ट्याई गर्ने आधार (जन्म दर्ताको हकमा विद्यालयको शैक्षिक प्रमाण पत्र तथा अन्यको हकमा आवश्यकता अनुसार सम्बन्धित वडाको सर्जिमिन मुचुल्का)</p> <p>६. अन्य आवश्यक कागजातहरू</p> | दिन भित्र | |
| ढ) "घ" वर्गको निर्माण व्यवसायी इजाजत पत्र सम्बन्धी | | | | | | |
| १ | "घ" वर्गको निर्माण व्यवसायी इजाजत पत्र दर्ता र ईजाजत पत्र प्रदान | प्रशासन शाखा प्रमुख | प्रशासन शाखा/ पुर्वाधार विकास शाखा | <p>१. स्वीकृत कार्यविधि बमोजिमको ढाँचाको निवेदन ।</p> <p>२. स्थायी लेखा नं (मूल्य अभिवृद्धि कर समेतमा) दर्ता भएको प्रमाणपत्रको प्रतिलिपि</p> <p>३. नगरपालिकामा राजस्व बुझाएको रसिद</p> <p>४. फर्मको प्रोप्राइटरको नागरिकताको प्रमाणपत्रको प्रतिलिपि</p> <p>५. सबै कागजपत्रहरू नोटरी पब्लिक बाट प्रमाणित हुनुपर्नेछ ।</p> <p>६. नगरपालिकाको "घ" वर्गको निर्माण व्यवसायी इजाजतपत्र सम्बन्धी कार्यविधि, २०७५ ले तोकेका योग्यता र प्रकृया पुरा गरेको हुनु पर्ने ।</p> | कागजपत्र पुरा भई नगर कार्यपालिकाको निर्णय भएको ७ दिन भित्र | नगरपालिकाको स्वीकृत कार्यविधि र आर्थिक ऐन अनुसार |
| २ | "घ" वर्गको निर्माण व्यवसायी इजाजत | प्रशासन शाखा प्रमुख | प्रशासन शाखा/ पुर्वाधार विकास शाखा | <p>१. इजाजत पत्र हराए वा नासिएकोमा प्रतिलिपि पाउन निवेदन</p> <p>२. तोकिए बमोजिमको शुल्क तिरेको रसिद</p> <p>३. अन्य आवश्यक कागजातहरू</p> | कागजपत्र पुरा भएपछि सम्भव भएसम्म | नगरपालिकाको स्वीकृत कार्यविधि र आर्थिक ऐन |

| सि. नं. | सेवाको प्रकार | जिम्मेवार कर्मचारी/पदाधिकारी | सेवा दिने शाखा | पेश गर्नु पर्ने आवश्यक कागजातहरू/ प्रक्रिया | सेवा लिन लाग्ने | |
|---------------------------------|---|--|------------------------------|--|--|--|
| | | | | | समय | शुल्क/दस्तुर |
| | पत्रको प्रतिलिपि | | | | सोही दिन नभए ३ दिन भित्र | अनुसार |
| ३ | "घ" वर्गको निर्माण व्यवसायी इजाजत पत्र नवीकरण | प्रशासन शाखा प्रमुख | प्रशासन शाखा | <ol style="list-style-type: none"> १. नवीकरण गरी पाउँ भन्ने व्यहोराको निवेदन २. राजस्व तिरेको रसिद ३. कर कार्यालयबाट कर चुक्ताको प्रमाणपत्रको प्रतिलिपि ४. पासबुक (निर्माण व्यवसायी बाट भएका सार्वजनिक निर्माण कार्यको अभिलेख विवरण) ५. अन्य आवश्यक कागजातहरू | कागजपत्र पुरा भएपछि सम्भव भएसम्म सोही दिन नभए ५ दिनभित्र | नगरपालिकाको स्वीकृत कार्यविधि र आर्थिक ऐन अनुसार |
| ण) प्रशासन शाखा अन्तर्गत | | | | | | |
| १ | विभिन्न सिफारिसहरू | प्रशासन शाखा प्रमुख/ सम्बन्धित शाखा प्रमुख | प्रशासन शाखा/ सम्बन्धित शाखा | <ol style="list-style-type: none"> १. कुन प्रकारको सिफारिस आवश्यक पर्ने हो, सो व्यहोरा खुलेको निवेदन २. नागरिकता प्रमाणपत्रको प्रतिलिपि ३. वडाको सिफारिस तथा सर्जमिन मुचुल्का आवश्यक पर्ने भएमा सम्बन्धित वडाबाट सर्जमिन मुचुल्का सहितको सिफारिस पत्र ४. सम्बन्धित सिफारिसको लागि आवश्यक अन्यकागजातहरू | कागजपत्र पुरा भएपछि सम्भव भएसम्म सोही दिन नभए ५ दिनभित्र | नगरपालिकाको आर्थिक ऐन अनुसार |

५. नगरपालिकाका नगरसभा सदस्य (जनप्रतिनिधि) हरुको विवरणः

| क्र सं | नाम,थर | पद | वडा नं. | सम्पर्क नं. | कैफियत |
|--------|----------------------|------------------|---------|-------------|--------|
| १ | बिनोद प्रसाद साह | नगर प्रमुख | | ९८५५०४९६३७ | |
| २ | रौशन परविन | नगर उप-प्रमुख | | ९८५५०४९६३६ | |
| ३ | मोहन बहादुर क्षेत्री | वडा अध्यक्ष | १ | ९८६५२६८०१३ | |
| ४ | जोखनी देवी | महिला सदस्य | १ | ९८०६८३०४९९ | |
| ५ | मंजु देवी चमार | दलित महिला सदस्य | १ | ९८०७२७५५१५ | |
| ६ | शशि दास | सदस्य | १ | ९८५५०४५६२७ | |
| ७ | जमुना ठाकुर लोहार | सदस्य | १ | ९८५५०४५२११ | |
| ८ | राजेश कुमार महतो | वडा अध्यक्ष | २ | ९८४५२२७४१७ | |
| ९ | राजकुमारी देवी | महिला सदस्य | २ | ९८११११७६६१ | |
| १० | ललिता देवी राम | दलित महिला सदस्य | २ | ९८१७२६५२२५ | |
| ११ | अख्तर हुसेन | सदस्य | २ | ९८४५०९४५१८ | |
| १२ | मनोज साह गोढ | सदस्य | २ | ९८१११२६७०५ | |
| १३ | मोहन साह कानु | वडा अध्यक्ष | ३ | ९८४५०६०८८९ | |
| १४ | प्रमशिला देवी | महिला सदस्य | ३ | ९८१२२१७९४० | |
| १५ | सुखी देवी दुसादिन | दलित महिला सदस्य | ३ | ९८१५२५०३५५ | |
| १६ | दरोगा राउत कुर्मी | सदस्य | ३ | ९८१७२२१३५६ | |
| १७ | श्यामनाथ महतो | सदस्य | ३ | ९८०९१२५१०५ | |
| १८ | रामेश्वर प्रसाद यादव | वडा अध्यक्ष | ४ | ९८५१०८५१४७ | |
| १९ | सुर्य देवी क्षेत्री | महिला सदस्य | ४ | ९८४५१५८११७ | |
| २० | मन्तुर देवी | दलित महिला सदस्य | ४ | ९८१३९२८०३० | |
| २१ | पवन कुमार ब्याहुत | सदस्य | ४ | ९८५५०४८७३६ | |
| २२ | रामनाथ साह कानु | सदस्य | ४ | ९८१४२६६३११ | |
| २३ | किशुन राउत अहिर | वडा अध्यक्ष | ५ | ९८६५०१७३४६ | |
| २४ | ईला पौडेल | महिला सदस्य | ५ | ९८४५१५७६११ | |
| २५ | ज्ञान्ती देवी तत्मिन | दलित महिला सदस्य | ५ | ९८२५२५२७९० | |

| | | | | | |
|----|---------------------------|------------------|----|------------|----------------------|
| २६ | अनिल कुमार साह | सदस्य | ५ | ९८५५०४९१५१ | |
| २७ | सुमन मंडल | सदस्य | ५ | ९८१२२६०५२२ | |
| २८ | रामविश्वास ठाकुर लोहार | वडा अध्यक्ष | ६ | ९८५५०४८५९६ | |
| २९ | चम्पा देवी | महिला सदस्य | ६ | ९८०९२०६५७३ | कार्यपालिका सदस्य |
| ३० | प्रभा देवी | दलित महिला सदस्य | ६ | ९८१७२३५७९८ | |
| ३१ | किशोरी प्रसाद पडित | सदस्य | ६ | ९८२९०९५९२० | |
| ३२ | निजामुद्दिन हवारी | सदस्य | ६ | ९८१४८६१५४८ | |
| ३३ | सैफुल्लाह मिया अंसारी | वडा अध्यक्ष | ७ | ९८४५०९६३४९ | |
| ३४ | कल्पना अधिकारी नेपाल | महिला सदस्य | ७ | ९८६५१७०६३० | कार्यपालिका सदस्य |
| ३५ | गिता देवी | दलित महिला सदस्य | ७ | ९८०६८६३९७३ | |
| ३६ | सुरेश राउत | सदस्य | ७ | ९८२२२९६३३३ | |
| ३७ | सुदिष्ट कुमार साह | सदस्य | ७ | ९८५५०२९६४३ | |
| ३८ | रंजित चौंसिया | वडा अध्यक्ष | ८ | ९८०४२४७८१० | |
| ३९ | तारा कुमारी गिरी | महिला सदस्य | ८ | ९८२१८४१६५३ | |
| ४० | सनकेसिया देव | दलित महिला सदस्य | ८ | ९८२७२४६७९४ | |
| ४१ | मुख्तार अंसारी | सदस्य | ८ | ९८०३१४२३३१ | |
| ४२ | राजिन्दर ठाकुर हजाम | सदस्य | ८ | ९८११२८०७९२ | |
| ४३ | पुरुषोत्तम सिं पाण्डे | वडा अध्यक्ष | ९ | ९८४५२२७८५९ | |
| ४४ | नजबुन खातुन | महिला सदस्य | ९ | ९८४५६१०९९४ | |
| ४५ | जोनिया देवी चमार | दलित महिला सदस्य | ९ | | |
| ४६ | रामनाथ चौधरी चौहान | सदस्य | ९ | ९८४५०३५६७५ | |
| ४७ | शिवपुजन प्रसाद कुश्वाहा | सदस्य | ९ | ९८४५१२०९६० | |
| ४८ | महमद सबिर | वडा अध्यक्ष | १० | ९८५५०४९३१७ | |
| ४९ | लक्ष्मी गुप्ता | महिला सदस्य | १० | ९८१६२९११०० | |
| ५० | कमोदी देवी दुसादिन | दलित महिला सदस्य | १० | ९८०४२१३६४२ | |
| ५१ | कृष्ण भगवान महतो कोइरी | सदस्य | १० | ९८०६८५८००९ | |

| | | | | |
|----|-------------------------|------------------|----|------------|
| ५२ | महम्मद सहिद धोबी | सदस्य | १० | ९८०८७४८६५० |
| ५३ | अजय कुमार कुश्वाहा | वडा अध्यक्ष | ११ | ९८६२५४४४४५ |
| ५४ | हिरामती आर्या | महिला सदस्य | ११ | ९८२७२२५२५२ |
| ५५ | लालझरी दुसाधिन | दलित महिला सदस्य | ११ | |
| ५६ | नन्दकिशोर राउत | सदस्य | ११ | ९८४५१५८२६६ |
| ५७ | नैमोदिन अंसारी | सदस्य | ११ | ९८२६२३१७२३ |
| ५८ | लालबाबु महतो | वडा अध्यक्ष | १२ | ९८४५०५९५६३ |
| ५९ | नेशा खातुन | महिला सदस्य | १२ | |
| ६० | पार्वति देवी दुसादिन | दलित महिला सदस्य | १२ | ९८१२२९११८२ |
| ६१ | बैजनाथ अहिर | सदस्य | १२ | ९८०४२१९५०७ |
| ६२ | रामेश्वर महतो कोईरी | सदस्य | १२ | ९८१४२९४५०३ |
| ६३ | राजेश महथा खत्री | वडा अध्यक्ष | १३ | ९८४५११९७७० |
| ६४ | शशिकला देवी अरिन | महिला सदस्य | १३ | ९८०७१५२२८३ |
| ६५ | सरदा देवी दिसादिन | दलित महिला सदस्य | १३ | ९८११२६१०१५ |
| ६६ | चन्द्रिका महतो धानुक | सदस्य | १३ | ९८१०८७७३२० |
| ६७ | बद्री साह गोढ | सदस्य | १३ | ९८२२२३२०८६ |
| ६८ | सुरेन्द्र प्रसाद जैसवाल | वडा अध्यक्ष | १४ | ९८४८५८२९४९ |
| ६९ | राजकलिया देवी | महिला सदस्य | १४ | ९८४५१९३६७३ |
| ७० | रमावती देवी | दलित महिला सदस्य | १४ | ९८०९१८९६११ |
| ७१ | राजकुमार जैसवाल | सदस्य | १४ | ९८२६२३५००८ |
| ७२ | प्रयाग ठाकुर हजाम | सदस्य | १४ | ९८०९१६६६२८ |
| ७३ | भोरिक प्रसाद यादव | वडा अध्यक्ष | १५ | ९८४५२१७४३७ |
| ७४ | मुस्लिमा खातुन | महिला सदस्य | १५ | ९८०४२१४४९३ |
| ७५ | गंगाजलि दुसादिन | दलित महिला सदस्य | १५ | ९८२५२८८०४५ |
| ७६ | वोहाब अंसारी | सदस्य | १५ | ९८६५०१७०३१ |
| ७७ | कृष्ण सहनी | सदस्य | १५ | ९८१११९६१५८ |
| ७८ | शेषनाथ साह तेली | वडा अध्यक्ष | १६ | ९८५५०४५०९३ |
| ७९ | शिला देवी कुर्मिन | महिला सदस्य | १६ | ९८१४२७१७१४ |

| | | | | | |
|-----|---------------------------|------------------|----|------------|----------------------|
| ८० | रामपति देवी | दलित महिला सदस्य | १६ | ९८४५४१४२८० | |
| ८१ | ओमप्रकाश प्रसाद यादव | सदस्य | १६ | ९८४५२२४८०९ | |
| ८२ | हरिनारायण प्रसाद कुश्वाहा | सदस्य | १६ | ९८०६८२०६१३ | |
| ८३ | दिपेन्द्र महतो | वडा अध्यक्ष | १७ | ९८५५०४८५९३ | |
| ८४ | सरस्वती देवी कुर्मि | महिला सदस्य | १७ | ९८०२९१७४८९ | |
| ८५ | बबिता देवी पासवान | दलित महिला सदस्य | १७ | ९८४५९१४१७९ | |
| ८६ | म. अबास मिया अंसारी | सदस्य | १७ | ९८०४२८६०१५ | |
| ८७ | लक्ष्मी राउत कुर्मि | सदस्य | १७ | ९८१५२४९७८३ | |
| ८८ | धुरूप राउत अहिर | वडा अध्यक्ष | १८ | ९८४५५५६४८८ | |
| ८९ | ललिता देवी | महिला सदस्य | १८ | ९८११८५८७२७ | कार्यपालिका सदस्य |
| ९० | फुलवा चमैन | दलित महिला सदस्य | १८ | | |
| ९१ | दिपेन्द्र महतो | सदस्य | १८ | ९८१७२४७७११ | |
| ९२ | पन्नालाल साह तेली | सदस्य | १८ | ९८०४२१२३६९ | |
| ९३ | हरिन्द्र राउत कुर्मी | वडा अध्यक्ष | १९ | ९८०४२२२७४५ | |
| ९४ | शारदा देवी कुम्हाल | महिला सदस्य | १९ | | |
| ९५ | कान्ती देवी धोबिन | दलित महिला सदस्य | १९ | ९८१०२४४३६८ | |
| ९६ | बलिष्टर प्रसाद जैसवाल | सदस्य | १९ | ९८०६८८१९१२ | |
| ९७ | राजनारायण पडित | सदस्य | १९ | ९८११२९०४२१ | |
| ९८ | मो. आलम पावरिया | वडा अध्यक्ष | २० | ९८११८४१२९२ | |
| ९९ | शोभा देवी | महिला सदस्य | २० | ९८१९२२९८७४ | |
| १०० | कबिता देवी | दलित महिला सदस्य | २० | ९८०३२०६१५२ | |
| १०१ | केदार प्रसाद साह तेली | सदस्य | २० | ९८४५४१४०३४ | |
| १०२ | मुस्ताक मिया ठकुराई | सदस्य | २० | ९८१९२३००२० | |
| १०३ | शिवबिहारी चौधरी | वडा अध्यक्ष | २१ | ९७४५८३८१११ | |
| १०४ | कलिमा खातुन | महिला सदस्य | २१ | ९८२२२२८७०६ | |
| १०५ | मालती देवी माझी | दलित महिला सदस्य | २१ | ९८१९२८८४६२ | |
| १०६ | सियाराम प्रसाद यादव | सदस्य | २१ | ९७४६८१७९४२ | |

| | | | | | |
|-----|------------------------|------------------|----|------------|----------------------|
| १०७ | सुगालाल साह | सदस्य | २१ | ९८१५२०२२८३ | |
| १०८ | शिवचन्द्र कामी | वडा अध्यक्ष | २२ | ९८०७१७६२७९ | |
| १०९ | अमिना खातुन | महिला सदस्य | २२ | ९८२११९९१५२ | |
| ११० | सरदा देवी | दलित महिला सदस्य | २२ | ९८१७२११३५४ | |
| १११ | बासुदेव साह कानु | सदस्य | २२ | ९८४५६४२४७८ | |
| ११२ | महेश भगत कोईरी | सदस्य | २२ | ९८६५१६५०७९ | |
| ११३ | अमिन अंसारी | वडा अध्यक्ष | २३ | ९८१७२८४३३६ | |
| ११४ | कान्ती कुमारी | महिला सदस्य | २३ | ९७४६५५६६२२ | कार्यपालिका सदस्य |
| ११५ | अमरी नेटुइन | दलित महिला सदस्य | २३ | ९८१५८२११९२ | |
| ११६ | महन्थ राउत कुर्मी | सदस्य | २३ | ९८२१२५२०४६ | |
| ११७ | राजेश प्रसाद साह कानु | सदस्य | २३ | ९८१५२४९६१९ | |
| ११८ | हिरालाल चौधरी | वडा अध्यक्ष | २४ | ९८४५१८९२४९ | |
| ११९ | फुलमति थरुनी | महिला सदस्य | २४ | ९८२१२६८८३५ | |
| १२० | लखपतिया देवी राम | दलित महिला सदस्य | २४ | ९८२३००१८१३ | |
| १२१ | जियालाल चेधरी | सदस्य | २४ | ९८०६८८३५३७ | |
| १२२ | सिमा देवी यादव | सदस्य | २४ | ९८१५२४९११७ | |
| १२३ | चन्दन पटेल | वडा अध्यक्ष | २५ | ९८४५२१७२६२ | |
| १२४ | लिलावती कुमारी लोहार | महिला सदस्य | २५ | ९८११२९०६१२ | कार्यपालिका सदस्य |
| १२५ | बसन्ती कुमारी महारा | दलित महिला सदस्य | २५ | ९८१६१६९९१८ | |
| १२६ | जियालाल केशरी | सदस्य | २५ | ९८१५२०७१०१ | |
| १२७ | राज प्रसाद गुसा | सदस्य | २५ | ९८१०१८४४९१ | |
| १२८ | धर्मेन्द्र प्रसाद यादव | वडा अध्यक्ष | २६ | ९८५५०४५०६३ | |
| १२९ | पार्वति देवी कलवारिन | महिला सदस्य | २६ | ९८१५२०४६३४ | |
| १३० | सबिता देवी राम | दलित महिला सदस्य | २६ | ९८१७२५०२१९ | |
| १३१ | श्यामबाबु यादव | सदस्य | २६ | ९८५५०४५४०९ | |
| १३२ | सुबास मिया अंसारी | सदस्य | २६ | ९८१७२६९२११ | |

| | | | | | |
|-----|----------------------|-------------------|----|------------|----------------------|
| १३३ | अशोक कुमार तिवारी | वडा अध्यक्ष | २७ | ९८१४२९०४८७ | |
| १३४ | कृष्णावती देवी | महिला सदस्य | २७ | ९८२१२३७२२८ | |
| १३५ | लालमति देवी बैठा | दलित महिला सदस्य | २७ | ९८०६८४४०८६ | |
| १३६ | आलमहम्मद अंसारी | सदस्य | २७ | ९८१६२६८४४१ | |
| १३७ | नरेश प्रसाद कुश्वाहा | सदस्य | २७ | ९८०४२५०७४३ | |
| १३८ | उदित कुमार साह कानु | कार्यपालिका सदस्य | | ९८४५२२६२०३ | कार्यपालिका सदस्य |
| १३९ | राजेश्वर सिंह | कार्यपालिका सदस्य | | ९८१६२८५५३७ | कार्यपालिका सदस्य |

६. नगरपालिकाका महाशाखा, शाखा, स्वास्थ्य केन्द्र, सामुदायिक विद्यालय र जिम्मेवार अधिकारी

| नगर कार्यपालिकाको कार्यालय तर्फ | | | | |
|---------------------------------|------------------------|-------------------------------------|------------|--------|
| क्र.सं. | शाखा प्रमुखको नाम थर | महाशाखा/शाखा | मोबाईल नं. | कैफियत |
| १ | प्रहलाद प्रसाद बर्णवाल | शिक्षा, युवा तथा खेलकुद महाशाखा | ९८५५०३२४२७ | |
| २ | दिब्या सर्राफ | आर्थिक प्रशासन शाखा | ९८४५८९०५३९ | |
| ३ | माधव प्रसाद यादव | योजना शाखा | ९८५५०४५३५४ | |
| ४ | माधव प्रसाद यादव | भवन तथा नक्सा शाखा | ९८५५०४५३५४ | |
| ५ | तपसी प्रसाद चौरसिया | सामाजिक सुरक्षा तथा पंजिकरण शाखा | ९८५५०४८८९५ | |
| ६ | अजय कुमार जयसवाल | स्वास्थ्य शाखा | ९८४५१५८४९८ | |
| ७ | शैलेस कुमार महतो | कर्मचारी प्रशासन शाखा | ९८४५८५२०५७ | |
| ८ | किशोर यादव | प्राविधिक शाखा | ९८५५०४५७२५ | |
| ९ | नेहा कुमारी केशरी | महिला तथा बालबालिका शाखा | ९८४९१४५३१५ | |
| १० | कुन्दन यादव | कृषि विकास शाखा | ९८४३६५१७९८ | |
| ११ | मनिष मंडल | पशु विकास शाखा | ९८४९०४३५५८ | |
| १२ | महन्थ ठाकुर | सहकारी शाखा | ९८११२१८१२० | |
| १३ | राजा हुसैन | न्याय तथा कानून शाखा | ९८१५२१६६४३ | |

| | | | | |
|----|--------------------|-----------------------------------|------------|--|
| १४ | अनिल कुमार पाण्डे | बातावरण तथा विपद् व्यवस्थापन शाखा | ९८५५०४९५६० | |
| १५ | विवेक कुमार गुप्ता | रोजगार सेवा केन्द्र | ९८६५१७०३४८ | |
| १६ | प्रभात कुमार बर्मा | राजश्व शाखा | ९८४५१००४४३ | |
| १७ | नरोत्तम अधिकारी | जिन्सी शाखा | ९८४५२२५०२५ | |
| १८ | रामइश्वर मंडल | दर्ता चलानी शाखा | ९८४५०९४३७२ | |
| १९ | सुरेश कुमार यादव | सूचना प्रविधि (IT) शाखा | ९८५५०४८८१९ | |

वडा कार्यालय तर्फ

| क्र.सं. | वडा सचिवको नाम थर | वडा कार्यालय | मोबाईल नं. | कैफियत |
|---------|------------------------|---------------------|------------|--------|
| १ | सनसरिता कुशवाहा | १ नं. वडा कार्यालय | ९८१२२५४५४६ | |
| २ | अवध किशोर साह | २ नं. वडा कार्यालय | ९८४५८०८१५१ | |
| ३ | नन्दकिशोर जैसवार | ३ नं. वडा कार्यालय | ९८४५२२६३४० | |
| ४ | खेदु मिया अंसारी | ४ नं. वडा कार्यालय | ९८५५०४५९७५ | |
| ५ | धनबहादुर नेम्वाङ्ग | ५ नं. वडा कार्यालय | ९८४९२९६९८७ | |
| ६ | राजेश ठाकुर | ६ नं. वडा कार्यालय | ९८४५४३५०१५ | |
| ७ | शिवशंकर प्रसाद कुशवाहा | ७ नं. वडा कार्यालय | ९८४५६४२२०२ | |
| ८ | रामजी मण्डल | ८ नं. वडा कार्यालय | ९८५५०४८५५६ | |
| ९ | सुनिल कुमार यादव | ९ नं. वडा कार्यालय | ९८४५०३३६२८ | |
| १० | रामनरेश साह | १० नं. वडा कार्यालय | ९८५५०७२५०७ | |
| ११ | रामप्रवेश कुमार यादव | ११ नं. वडा कार्यालय | ९८४५१८४७३३ | |
| १२ | रामबाबु कुशवाहा | १२ नं. वडा कार्यालय | ९८४५३१३५३६ | |
| १३ | जयप्रकाश नारायण चौधरी | १३ नं. वडा कार्यालय | ९८४५५२१९२० | |
| १४ | रामनरेश साह | १४ नं. वडा कार्यालय | ९८५५०७२५०७ | |
| १५ | नारद प्रसाद यादव | १५ नं. वडा कार्यालय | ९८४५२१७१२७ | |
| १६ | हरदेव प्रसाद साह कानु | १६ नं. वडा कार्यालय | ९८४५२२५५७८ | |
| १७ | हरदेव प्रसाद साह कानु | १७ नं. वडा कार्यालय | ९८४५२२५५७८ | |
| १८ | राजेश प्र. यादव | १८ नं. वडा कार्यालय | ९८४५०५८८५७ | |
| १९ | रघु सहनी | १९ नं. वडा कार्यालय | ९८४५१३७१४५ | |
| २० | रामबाबु कुशवाहा | २० नं. वडा कार्यालय | ९८४५३१३५३६ | |
| २१ | गोबिन्द गुप्ता | २१ नं. वडा कार्यालय | ९८५५०३८३३८ | |
| २२ | रामएकवाल प्रसाद कुर्मी | २२ नं. वडा कार्यालय | ९८४५१२८४५० | |
| २३ | राजेश ठाकुर | २३ नं. वडा कार्यालय | ९८४५४३५०१५ | |
| २४ | चन्द्रिका यादव | २४ नं. वडा कार्यालय | ९८१५२२४३४६ | |

| २५ | राजिव पाण्डे | २५ नं. वडा कार्यालय | ९८४५०५८५७१ | |
|---------------------------------------|---------------------------|---|------------|--------|
| २६ | मनोज कुमार यादव | २६ नं. वडा कार्यालय | ९८४५०५८५२८ | |
| २७ | गोरख प्रसाद पण्डित | २७ नं. वडा कार्यालय | ९८१६२९११४१ | |
| स्वास्थ्य संस्था/कार्यालय तर्फ | | | | |
| क्र.सं. | स्वास्थ्य प्रमुखको नाम थर | स्वास्थ्य कार्यालय | मोबाईल नं. | कैफियत |
| १ | बिनीता यादव | नगर स्वास्थ्य केन्द्र १, पर्सा कट्टि | ९८०७१६६९६६ | |
| २ | अनिल यादव | आधारभूत स्वास्थ्य सेवा केन्द्र वडा नं. २ | ९८४५१९८२६३ | |
| ३ | राजेश कुमार केशरी | आधारभूत स्वास्थ्य सेवा केन्द्र वडा नं. ३ | ९८४५९१६०१५ | |
| ४ | सुभाष कुमार साह | आधारभूत स्वास्थ्य सेवा केन्द्र वडा नं. ४ | ९८२५२८९५०१ | |
| ५ | दिपक पडित | आधारभूत स्वास्थ्य सेवा केन्द्र वडा नं. ५ | ९८४५२२५०४७ | |
| ६ | मनिषा कुमारी यादव | आधारभूत स्वास्थ्य सेवा केन्द्र वडा नं. ६ | ९८४४३३६२८७ | |
| ७ | नीरज पाण्डेय | आधारभूत स्वास्थ्य सेवा केन्द्र वडा नं. ७ | ९८४५१२९७९७ | |
| ८ | नीलम कुशवाहा | आधारभूत स्वास्थ्य सेवा केन्द्र वडा नं. ८ | ९८०७२२९६७४ | |
| ९ | युसूफ आजाद अन्सारी | आधारभूत स्वास्थ्य सेवा केन्द्र वडा नं. ९ | ९८०७२८५१२५ | |
| १० | सलिना महतो | मटिअर्वा स्वास्थ्य चौकी | ९८१९९६५३६३ | |
| ११ | रेणु कुमारी राय | आधारभूत स्वास्थ्य सेवा केन्द्र वडा नं. ११ | ९८०९१२३४१० | |
| १२ | सनोज जैसवाल | धर्मनगर स्वास्थ्य चौकी | ९८४५६५०९६२ | |
| १३ | डा. शिवेश पाण्डे | बलिरामपुर स्वास्थ्य चौकी र शहरी स्वास्थ्य प्रवर्द्धन केन्द्र | ९८४५१२९८७२ | |
| १४ | म. सज्जाद अंसारी | बघवन स्वास्थ्य चौकी | ९८०९१०९४८१ | |
| १५ | यसलम अलि | आधारभूत स्वास्थ्य सेवा केन्द्र २१ | ९८४५६५६०८३ | |
| १६ | सिताराम यादव | उ. झिटकैया स्वास्थ्य चौकी | ९८४५१२८२७० | |
| १७ | श्याम परमेश्वर साह | आधारभूत स्वास्थ्य सेवा केन्द्र १७ | ९८२११९६३४५ | |
| १८ | शिवपुजन साह | मोतिसर स्वास्थ्य चौकी | ९८२५२४२३९३ | |

| | | | | |
|----|---------------------|--------------------------------------|------------|--|
| १९ | दिवाकर जयसवाल | रघुनाथपुर स्वास्थ्य चौकी | ९८५५०२८१९० | |
| २० | रामएकबाल जयसवाल | बसतपुर स्वास्थ्य चौकी | ९८४५२२५८२८ | |
| २१ | श्याम कुमार यादव | दोहरी स्वास्थ्य चौकी | ९८२९२३४०४४ | |
| २२ | सेहराज खां | मटेरीया स्वास्थ्य चौकी | ९८४५२५५७५५ | |
| २३ | निवेश कुमार ओझा | भतौडा स्वास्थ्य चौकी | ९८४५२६६३८३ | |
| २४ | राजकिशोर कुमार यादव | आधारभूत स्वास्थ्य सेवा केन्द्र २४ | ९८४५३९५३३३ | |
| २५ | लालबाबु यादव | सिसहनीया स्वास्थ्य चौकी | ९८४५१२९६५६ | |
| २६ | रुस्तम अन्सारी | आधारभूत स्वास्थ्य सेवा केन्द्र २६ | ९८४५९३८०७३ | |
| २७ | भागिरथ साह | महेशपुर स्वास्थ्य चौकी | ९८४५०३६२७९ | |

सामुदायिक विद्यालय तर्फ

| क्र.सं. | विद्यालयको नाम | वडा नं. | संचालित कक्षा | प्र.व.को नाम | सम्पर्क नं. |
|---------|-------------------------------------|---------|---------------|---------------------------|-------------|
| १ | ने.वाल मन्दिर आ.वि. | १ | १-५ | मानती कुमारी सिंह | ९८६५३२९०२२ |
| २ | ज्ञान ज्योती आ.वि. पर्साकट्टि | १ | १-५ | सुरेश शर्मा | ९८६३९११५१३१ |
| ३ | ने.रा.नमूना मा.वि. कलैया | १ | १-१० | सुकदेव यादव | ९८४५१५७६७२ |
| ४ | श्री ३ चन्द्र मा.वि. कलैया | १ | १-१२ | नरेन्द्र कुमार गिरी | ९८५५०४५२१२ |
| ५ | राजदेवी क्लब आ.वि. पकडी, कलैया | २ | १-५ | मनोज कुमार चौधरी | ९८४५४९३९६१ |
| ६ | ने.रा.आ.वि.खमवा | २ | १-८ | तेजनारायण जयसवाल | ९८४५१३७११६ |
| ७ | अमर .मा.वि.दोहरी मभौलिया | २ | १-१२ | सियालाल चौधरी | ९८४५०३३१२५ |
| ८ | श्री गिर्जा आ.वि.,कवलपुर | २ | १ | उपेन्द्र.प्र. यादव | ९८४५२२४८७२ |
| ९ | ने.रा.आ.वि.वैधनाथपुर कलैया | ३ | १-६ | सत्यनारायण मण्डल | ९८४५५५७४३९ |
| १० | सिद्धेश्वर सं.मा.वि.कलैया | ३ | १-१२ | छविरमण सुवेदी | ९८४५८०८२१३ |
| ११ | जनता मा.वि.भवानीपुर कलैया | ३ | १-१० | लालबाबु जयसवाल | ९८५५०४८४३२ |
| १२ | पन्ना देवी क.मा.वि.कलैया | ५ | १-१२ | मोतीलाल यादव | ९८५५५०३५८१३ |
| १३ | श्री ने.रा.मा.वि., कलैया मदर्शा | ६ | १-१२ | मनोज कुमार साह | ९८४५४१४३७४ |
| १४ | सरस्वती विद्यामन्दिर आ.वि. कलैया | ७ | १-५ | विनोद कुमार पासवान | ९८४५०२२०११ |
| १५ | बरेवा सामुदायिक आ.वि. बरेवा | ७ | १-५ | मैया थापा | ९८४५०३१६३३ |
| १६ | मदरसा सलफिया कन्जुल उलुम रंगपुर | ७ | १-५ | मौलाना सल्लाहुदिन पिडाँरी | ९८१४८६१४९० |
| १७ | दुर्गा मा.वि.बरेवा बैरिया | ७ | १-१२ | मनोज प्रसाद यादव | ९८५५०४५३६७ |
| १८ | ने.रा.आ.वि.पुरानापिप्रा | ८ | १-५ | नागेन्द्र ठाकुर लोहार | ९८४५२२६९०० |
| १९ | ने.रा.आ.वि. टेग्रहर रामपुर | ९ | १-५ | चनरदेव पंडित | ९८४५७३९९२१ |
| २० | मदरसा सलफिया दारुल इस्लाम रामपुर | ९ | १-५ | अब्दुल मनिर अंसारी | ९८०४२०७९६६ |
| २१ | ने.रा.मा.वि. रामपुर खेसाहा | ९ | १-१० | तेजिलाल साह | ९८४५५१२६०५ |
| २२ | ने.रा.आ.वि.मटिअर्वा | १० | १-५ | सुरेन्द्र यादव | ९८४५१२८११७ |
| २३ | सार्वजनिक आ.वि.निलकण्ठवा | १० | १-५ | शेषनाथ प्र. गुप्ता | ९८१६२९११०० |
| २४ | ने.रा.मा.वि.मटिअर्वा | १० | १-१२ | रामबाबु प्रसाद कुशवाहा | ९८४५५१६२०९ |
| २५ | ने.रा.आ.वि.घोघडरिया | ११ | १-५ | कपील देव कुशवाहा | ९८४५०३७७९२ |
| २६ | ने.रा.आ.वि.पिप्राढी | ११ | १-५ | पुरन चौधरी | ९८४५२२४७३७ |
| २७ | ने.रा.आ.वि.विशम्भरपुर | ११ | १-५ | मुकेश चन्द्र कुशवाहा | ९८४५०५८७४७ |
| २८ | मदर्शा अरबिया असरफुल उलुम सितलपुर | १२ | १-५ | मौलाना ओली महम्मद | ९८४५०४११८१ |
| २९ | ने.रा.आ.वि.शितलपुर | १२ | १-८ | राज किशोर सहनी | ९८५५०७५५५९ |
| ३० | ने.रा.मा.वि.धर्मनगर | १२ | १-१० | भरत प्र. केशरी | ९८६२०८५२६४ |
| ३१ | ने.रा.आ.वि.बलिरामपुर | १३ | १-८ | अवध किशोर गिरी | ९८५५०४५३५८ |
| ३२ | ने.रा.आ.वि.छोटकी फुलवरिया | १३ | १-५ | नथुनी महतो | ९८२९२०६१२३ |
| ३३ | ने.रा.आ.वि.लक्ष्मनीया | १४ | १-५ | श्री भगवान यादव | ९८४५१५८१२६ |
| ३४ | ने.रा.मा.वि.पत्रहट्टी भौरा | १४ | १-१० | ब्रजकिसोर मिश्र | ९८४५०६०५४५ |
| ३५ | ने.रा.आ.वि.बघवन | १४ | १-८ | जितेन्द्र कुशवाहा | ९८४१५७६०९१ |
| ३६ | महाविर ने.रा.आ.वि. बकुलहर | १५ | १-८ | नन्द किशोर प्रसाद साह | ९८५५०४५३८२ |
| ३७ | ने.रा.आ.वि.मभौलिया | १६ | १-५ | जोखनलाल सहनी | ९८४५१२९४६९ |
| ३८ | दलित जन कल्याण आ.वि.सोनरनिया | १६ | १-५ | विनोद तिवारी | ९८४५०४०७२३ |
| ३९ | विद्या मन्दिर जो.सा.आ.वि. विद्यानगर | १६ | १-५ | अशोक कुमार पाण्डेय | ९८४५२५१७७१ |
| ४० | सोना विश्वनाथ ने.रा.आ.वि.मभौलिया | १६ | १-५ | परमानन्द राय यादव | ९८१४५१३०७१ |

| | | | | | |
|----|--|----|-------|-----------------------|------------|
| ४१ | तालिमुल कुरआन मदर्सा मझौलिया | १६ | १ - ५ | मुलैशा खातुन | ९८१६२०३८३७ |
| ४२ | ने.रा.आ.वि.उत्तर भिटकैया | १६ | १-८ | सहदेव महतो | ९८४५३१४००१ |
| ४३ | लोकतान्त्रिक गणतन्त्र आ.वि. बन्जरिया, सुराही | १७ | १-५ | प्रयाग प्रसाद साह | ९८४५३५२७१९ |
| ४४ | दलित आ.वि. ब्रह्मपुरी | १७ | १-५ | जयराम राउत | ९८४५२४९५८० |
| ४५ | महाविर ने.रा.मा.वि. ब्रह्मपुरी | १७ | १-१० | रमेश प्र.कृशवाहा | ९८०९१५८५५१ |
| ४६ | ने.रा.आ.वि.मनगढवा | १८ | १-५ | रामानन्द राउत | ९८१२२११३७४ |
| ४७ | गढीमाई ने.रा.आ.वि.पतौरा मोतिसर | १८ | १-५ | राम आशिष राय यादव | ९८४५२२६३१३ |
| ४८ | ने.रा.आ.वि. भरवलियाटोल | १८ | १-५ | प्रभु यादव | ९८२४२५३१९७ |
| ४९ | ने.रा.मा.वि. मोतिसर | १८ | १-१० | रवि चन्द्र प्र. साह | ९८४५०५८३९६ |
| ५० | ने.रा.आ.वि.इनर्वा | १९ | १-५ | राजकरण साह तेली | ९८०४२९२७८१ |
| ५१ | ने.रा.आ.वि.पचायनपुर-४ | १९ | १-५ | सत्येन्द्र उपाध्याय | ९८१११७३६२४ |
| ५२ | मदशा इसलामिया वाहरुल उलुम | १९ | १-५ | हाफिज अन्सारुल हक | ९८४५५१६२४८ |
| ५३ | मदर्शा रघुनाथपुर | १९ | १-५ | अब्दुल समी | ९८०७२६३०९७ |
| ५४ | ने.रा.मा.वि.बसतपुर | २० | १-१० | राम उदार साह | ९८४५२४९१८५ |
| ५५ | तपि .मा.वि. भोडाहा | २१ | १-१२ | भूपेन्द्र कुमार भा | ९८६५०१८५२५ |
| ५६ | शिव राधिका आ.वि., मटेरिया | २२ | १-५ | बद्रिनारायण यादव | ९८४५२६६४९८ |
| ५७ | जनज्योति आ.वि. सगरदीना | २२ | १-५ | दुर्गा चौधरी | ९८४५६८१४५८ |
| ५८ | मदर्सा इस्लाहुल मुसलमिन, मदिलवा | २२ | १-५ | हाफिज नुरुदिन | ९८१६२०४९६१ |
| ५९ | ने.रा.आ.वि.भतौडा | २३ | १-५ | मिना कुमारी चौधरी | ९८४५०३७४७९ |
| ६० | ने.रा.आ.वि. वैराठपुर | २३ | १-५ | मोतीलाल प्रसाद कुर्मी | ९८४५१५८२१६ |
| ६१ | रामजानकी आ.वि.सखुई | २४ | १-५ | ऋषिकान्त कुमार | ९८४५११५४६६ |
| ६२ | ने.रा. आ.वि.श्रीपुर | २४ | १-६ | मिना कुमारी चौधरी | ९८४५२२८३९७ |
| ६३ | ने.रा.मा.वि.मनहर्वा | २४ | १-१२ | हरी किशोर कुवर | ९८५५०४५६९६ |
| ६४ | बौधीमाई आ.वि. सिसहनिया | २५ | १-६ | नन्दकिशोर दुबे | ९८४५०५९३४६ |
| ६५ | ने.रा.मा.वि. सिसहनिया | २५ | १-१० | दिनेश पटेल | ९८४५१८८५०९ |
| ६६ | राधा कृष्ण आ.वि. महेशपुर | २६ | १-५ | पुनम यादव | ९८४५७०९४०२ |
| ६७ | ने.रा.मा.वि. सिस्वा महेशपुर | २६ | १-१२ | राधाकृष्ण प्र. यादव | ९८४५५१६१७५ |
| ६८ | ने.रा.आ.वि., बर्वा | २७ | १-६ | उमाशंकर चौधरी | ९८६४१०७९३७ |
| ६९ | ने.रा.आ.वि. विजुलपुर,रामपुर | २७ | १-७ | विरेन्द्र साह | ९८४५३०७००० |
| ७० | सुर्योदय आ.वि. मौजेविजुलपुर | २७ | १-५ | आनन्द तिवारी | ९८१४२३५३५९ |
| ७१ | सरस्वती आ.वि.पर्ताटोल महेशपुर | २७ | १-५ | अजय तिवारी | ९८४५५२१६५१ |

७. निवेदन उजुरी उपर निर्णय गर्ने प्रक्रिया र अधिकारी

क) नगरपालिकाले समग्र दिगो विकास, शुशासन, विकास तथा समृद्धि लगायतका दिर्घकालिन प्रकृतिका गहनतम विषयहरू नगरसभामा घनिभुत छलफल भई निर्णय मार्फत नगरपालिकाको कार्यालयले कार्यान्वयन गर्ने गरिन्छ।

ख) नेपालको संविधान, स्थानीय सरकार संचालन ऐन २०७४ तथा अन्य प्रचलित कानूनहरूको अधिनमा रहि नियमित तथा आकस्मिक निर्णयहरू नगर कार्यपालिकाको बैठकबाट गरि कार्यान्वयन गर्ने गरिन्छ।

ग) सालवसाली रूपमा गरिने वार्षिक कार्यक्रम तथा बजेट प्रचलित कानून तथा नगरपालिकाको आवश्यकता र औचित्यका आधारमा नगर कार्यपालिका बैठकले पेश गरेको वार्षिक बजेट कार्यक्रम नगरसभाबाट स्वीकृत गरि कार्यान्वयन गर्ने गरिन्छ।

घ) तत्काल केहि गर्नु पर्ने आवश्यक भएमा नगर प्रमुख स्तरीय निर्णयबाट तथा नगरसभा र कार्यपालिका बैठकले स्वीकृत गरेका कार्यक्रम, प्रशासनिक कार्य र नियमित सेवा प्रवाहका विषयमा प्रमुख प्रशासकीय अधिकृत स्तरीय निर्णय गरि कार्यान्वयन गर्ने गरिन्छ।

८. निर्णय उपर उजुरी सुन्ने अधिकारी

- नगर प्रमुख, नगर उपप्रमुख, प्रमुख प्रशासकीय अधिकृत, सम्बन्धित वडा अध्यक्षहरू र शाखा प्रमुख।
- सेवाग्राहीहरूले आफूले मागेको सूचना नपाएको खण्डमा निम्नानुसार उजुरी गर्न सक्ने व्यवस्था छ।
- सूचना अधिकारीबाट नपाएमा प्रमुख समक्ष उजुरी दिन सक्ने छ।
- प्रमुख समक्ष उजुरी गर्दा पनि नपाइएमा वा चित्त बुझ्दो निर्णय भएन भने राष्ट्रिय सूचना आयोग समक्ष निवेदन दिन सक्ने छ।

९. सम्पादन गरेका मुख्य मुख्य कामको विवरण

कर्मचारी प्रशासन शाखा

- यस कार्यालयमा कार्यरत सम्पूर्ण कर्मचारीहरूको कार्य सम्पादन मूल्याङ्कन फारम भर्ने/भराउने तथा मूल्याङ्कन गर्ने कार्य भएको छ।
- कार्यपालिका बैठकमा नियमित सहजिकरण गर्ने गरेको ।
- विभिन्न किसिमका प्रशासनिक सिफारिसहरू गर्ने गरेको ।
- वडा सचिवहरूलाई सिफारिस तथा न्याय र एकिकृत सम्पति कर प्रणाली संचालनमा समन्वय गरी तालिम उपलब्ध गराईएको ।
- संगठन तथा व्यवस्थापन (O&M) कार्यान्वयनमा ल्याईएको ।

कृषि तथा पशु विकास शाखा

- २१ वटा रसायनिक मल विक्रेता डिलर नविकरण गरेको ।
- अनुदानको रसायनिक मल उपलब्ध गराईएको ।
- २२ मेट्रिक टन गहुँको बिऊ वितरण गराएको ।
- पशु प्रजनन तथा नस्ल सुधार/बाझोपन न्युनिकरण घुम्टि शिविर तथा कृत्रिम गर्वधान मिसन कार्यक्रम अन्तरगत २७४ वटा पशुमा गर्वधान गराईएको ।

भवन तथा नक्सा पास शाखा

- ७ वटा भवन नक्सा दर्ता गरिएको ।
- ५ वटा नक्सा पास भवन निर्माण अनुमति पत्र प्रदान गरिएको ।
- १६ वटा भवन अभिलेखिकरण/नियमित तथा नक्सा प्रमाणिकरण प्रमाणपत्र प्रदान गरिएको ।

कानून न्याय तथा सहकारी शाखा

- जम्मा विवाद दर्ता संख्या २२ मध्ये १५ विवाद फछौट भएको र ७ वटा प्रकृत्यामा रहेको छ।
- जम्मा सहकारी संस्थाहरूको संख्या १७२ वटा भएकोमा १ वटा सहकारी संस्थाको दर्ता खारेजी भएको ।
- २ वटा सहकारी संस्थाहरूलाई COPOMIS सम्बन्धि तालिम दिई user Id र Password उपलब्ध गराईएको ।

रोजगार सेवा केन्द्र

- कामका लागि पारिश्रमिकमा आधारित ४ वटा सामुदायिक आयोजनामा रु. ११२०२३६.०० (एघार लाख बीस हजार दुई सय छतिस रुपैया) को खर्चमा १०९ जना श्रमिक रोजगारमा रहेको ।
- युवा रोजगारिका लागि रुपान्तरण पहल २ वटा आयोजनामा रु. १४६२९२.०० (एक लाख छ्यालिस हजार दुई सय ब्यानबबे) को खर्चमा १४ जना युवा श्रमिक रोजगारमा रहेको ।
- रोजगार सेवा केन्द्र द्वारा वडा नं. २७ मा ८५० मिटर नयाँ कृषि सडक निर्माण कार्य भएको र वडा नं. २३ मा नयाँ मस्जिद निर्माण भएको ।
- नेपाल सरकारले पालिकाहरूमा श्रम स्विकृति तथा पुनः श्रम स्विकृति कार्य लागु गरेपछि आ.व. २०८१/८२ मंसिर मसान्त सम्म १० जना विदेशिने नागरिकहरूलाई पुनःश्रम स्वीकृति सेवा प्रदान गरिएको ।

स्वास्थ्य शाखा

- वडा नं. २० मा परिवार नियोजन शिविर सम्पन्न भएको ।
- वडा नं. १३, १४, २५ र २६ मा महिला पाठेघरको मुखको क्यान्सर स्क्रिनिङ्ग सम्पन्न भएको ।
- महागाढिमाई मेलामा निःशुल्क स्वास्थ्य शिविर संचालन गरेको ।
- १२ थान प्रिन्टर स्वास्थ्य संस्थालाई उपलब्ध गराईएको ।
- प्रदेश निर्देशनालयबाट प्राप्त १० वटा ल्यापटप विभिन्न स्वास्थ्य संस्थहरूलाई वितरण गरेको ।
- स्वास्थ्यको वार्षिक समिक्षा र अन्य कृयाकलापहरू संचालन गरेको ।
- E-bid को माध्यमबाट टेन्डर अहान गरि समय मै खरिद गरिएको औषधिहरू सबै स्वास्थ्य केन्द्रमा उपलब्ध गराईएको ।

महिला तथा बालबालिका शाखा

- आ.व. २०८१/८२ को मंसिर मसान्त सम्म ३ जना महिला र ५ जना पुरुष गरि ८ जनालाई अपाङ्गता परिचय पत्र वितरण गरेको ।
- प्रत्येक महिनाको १५ गते अपाङ्गता परिचय पत्र कार्ड नविकरण र वितरणको बैठक बस्ने गरेको ।

शिक्षा युवा तथा खेदकद शाखा

शिक्षा महाशाखामा हाल सम्म भएका कामहरू (शैक्षिक तथा प्रशासनिक)

- नियमित नगर शिक्षा समिती को बैठक संचालन गरेको ।
- नियमित प्र.अ. बैठक संचालन गरेको ।
- नगर अनुदानमा शिक्षक नियुक्ति कार्य गरिएको ।
- शिक्षण सिकाई सहयोगमा शिक्षक नियुक्ति कार्य गरिएको ।

- विद्यालय व्यवस्थापन समिति गठन (नियमित) भईरहेको ।
- करार शिक्षक नियुक्ति कार्य गरिएको ।
- विद्यालय अनुगमन तथा सुपरीवेक्षण नियमित गर्ने गरिएको ।
- स्थानीय पाठ्यक्रमको Daft निर्माण गरेको ।
- अख्तियार दुरुपयोग अनुसन्धान आयोग सम्बन्धी कामहरू गर्ने गरेको ।
- सामुदायिक तथा संस्थागत विद्यालयको IEMIS अध्यावधिक सम्बन्धि कार्यहरू हुने गरेको ।
- कक्षा को ग्रेडसिट तयार तथा संसोधन सम्बन्धि कार्यहरू भएको ।
- शिक्षक सुरुवा सम्बन्धि कार्य भएको ।
- गैर सरकार संस्थाहरूको समन्वयमा विद्यालयहरूमा कार्यक्रम संचालन भएको ।
- महालेखा परीक्षण सम्बन्धि कार्यहरू भएको ।

| २०८१ श्रावन १ देखी मंसिर मसान्त सम्मको शाखागत प्रगति | | |
|--|--|------------|
| शिक्षा शाखा | | |
| क्र.सं. | शिर्षक | रकम |
| १ | माध्यमिक तह १०+२ प्रविधिक समेतको तलबभत्ता र पर्व खर्च समेत | २७८९०५१९/- |
| २ | आधारभूत तह तलबभत्ता र पर्व खर्च समेत | ८८७८४६९५/- |
| ३ | बालबिकास तथा कर्मचारी तलबभत्ता र पर्व खर्च समेत (संघ) | १०९०००००/- |
| ४ | बालबिकास तथा कर्मचारी तलबभत्ता र पर्व खर्च समेत (स्थानीय) | १०९०००००/- |
| ५ | दिवाखाजा श्रावन देखी असोज सम्म | ८१५९०८५/- |
| ६ | विद्यालय संचालन व्यवस्थापन अनुदान (मसलन्द) निकासी | १२४००००/- |
| ७ | विद्यालयमा इन्टरनेट जडान | ९३८०००/- |
| ८ | प्राविधिकधारको विद्यालयमा ल्याब व्यवस्थापन अनुदान | ६०००००/- |
| ९ | शिक्षण सहयोग अनुदान माध्यमिक तह | ३१४५६०८/- |
| १० | शिक्षण सहयोग अनुदान आधारभूत तह | १५२८१२०/- |
| ११ | सामुदायिक सिकाई केन्द्र संचालन तथा व्यवस्थापन अनुदान | १६७००००/- |
| १२ | वडा स्तरीय अनुदान निकासी वडा नं १५,१८,२१ | ८०००००/- |

सूचना प्रविधि शाखा

- यस न.पा.को वेबसाईट, फेसबुक पेज जस्ता न.पा.को सामाजिक संजाल मार्फत नियमित सूचना सार्वजनिक भईरहेको छ ।
- वडा कार्यालय तथा नगरपालिकाबाट प्रवाह गरिने सेवा छिटो छरितो तथा व्यवस्थित गर्न सिफारिस तथा न्याय व्यवस्थापन प्रणाली संचालनमा ल्याईएको छ ।

- वडा कार्यालय, स्वास्थ्य केन्द्र, विद्यालयहरु सहित यस न.पा.को कार्यालयमा सेवाग्राही तथा कर्मचारीहरुको लागि ईन्टरनेट सेवालाई व्यवस्थित गरि नियमित संचालन गरिएको छ।
- यस न.पा. तथा अन्तरगतका कार्यालयहरुमा विभिन्न अनलाईन प्रणाली संचालनमा सम्बन्धित कर्मचारीहरुलाई नियमित प्राविधिक सहयोग गर्ने गरिएको छ।
- यस न.पा.को विकास निर्माण तथा खरिद कार्यको लागि राष्ट्रिय खरिद अनुगमन कार्यालयको अनलाईन प्रणाली (e-GP) संचालन गरि ठेक्का दिने कार्यमा नियमित सहयोग गर्ने गरिएको छ।
- यस पालिकाबाट हुने गरेका कार्य तथा सेवाहरुको पारदर्शिता र सुशासन हुने गरि सुचनाको हक सम्बन्धी ऐन, नियमावली बमोजिम नियमित जानकारी मुलक सुचना प्रकाशन गर्ने गरिएको छ।
- यस न.पा.को प्रगति समिक्षा, सार्वजनिक सुनुवाई, सामाजिक परिक्षण जस्ता प्रतिवेदनहरु तयार गरि वेभसाईट मार्फत सार्वजनिक गर्ने गरिएको छ।
- ऐन, नियमावली, निर्देशिका, कार्यविधि तथा मापदण्ड जस्ता स्वीकृत कानूनहरुलाई राजपत्रको ढाँचामा वेभसाईट मार्फत प्रकाशन गर्ने गरिएको छ।
- स्थानीय तहहरुको मुल्याङ्कनको लागि प्रकृतिक श्रोत तथा वित्त आयोगको १७ वटा सूचकहरुको विवरण तयार गरि तोकिएको समयमा पठाउने गरिएको छ।
- स्थानीय तहको संस्थागत क्षमता स्वमूल्याङ्कन (LISA) , स्थानीय तह वित्तीय सुशासन जोखिम मुल्याङ्कन (FRA) मा यस पालिकाको मुल्याङ्कनको लागि कागजातहरु तयार गरि अनलाईन मार्फत प्रविष्टि गरिएको छ।

वातावरण तथा बिपद व्यवस्थापन शाखा

- बिषयगत समितिको बैठक बस्ने गरेको।
- नगर बिपद् व्यवस्थापन समितिको बैठक बस्ने गरेको।
- नगर भित्र वृक्षारोपन कार्य भईरहेको।
- नियमित रूपले सफाईकर्मीको तलब भुक्तानी गरिएको।
- सरसफाई सवारीहरु तथा बारुण यन्त्र को नियमित मरम्मत संभार भैरहेको।
- मूल सडक मा धुलो प्रदुषण रोकथामको लागी नियमित पानी छिडकाऊ कार्य भैरहेको।

आर्थिक प्रशासन शाखा

अनुसूची १ मा राखिएको छ।

१०. सूचना अधिकारी, प्रवक्ता र प्रमुखको नाम र पद:

| क्र.सं. | नाम | पद | कैफियत |
|---------|----------------------|-------------------------|-----------------|
| १ | नाथु साह | प्रमुख प्रशासकीय अधिकृत | कार्यालय प्रमुख |
| २ | मोहन बहादुर क्षेत्री | वडा अध्यक्ष — वडा नं. १ | प्रवक्ता |
| ३ | सुरेश कुमार यादव | सूचना प्रविधि अधिकृत | सूचना अधिकारी |

११. ऐन, नियम, विनियम वा निर्देशिकाको सूची

- कलैया राजपत्र सुरक्षित आप्रवासन सम्बन्धी कार्यविधि २०८१
- कलैया राजपत्र मानवसेवा आश्रम वृद्धाश्रम जेष्ठ नागरिक सेवा केन्द्र मिलान केन्द्र निर्माण तथा संचालन र व्यवस्थापन कार्यविधि २०८१
- कलैया राजपत्र स्थानीय सेवाको गठन, सञ्चालन र सेवाका शर्तहरू सम्बन्धमा व्यवस्था गर्न बनेको नियमावली, २०८१
- कलैया राजपत्र करारमा प्राविधिक तथा अन्य कर्मचारी व्यवस्थापन सम्बन्धी कार्यविधि, २०७९ (संसोधित)
- शिक्षण सहयोग अनुदानमा तथा नगर स्तरीय शिक्षक नियुक्ति सम्बन्धी कार्यविधि, २०८१
- बाल विवाह अन्त्यका लागी पालिका स्तरीय रणनीतिका कार्य योजना, २०८१-०८१
- प्रारम्भिक बाल शिक्षा केन्द्र एवं शिशु विकास केन्द्र व्यवस्थापन कार्यविधि, २०८१
- राजस्व प्रक्षेपण सहित राजस्व सिधार कार्य योजना प्रतिवेदन, २०८१

१२. आम्दनी, खर्च तथा आर्थिक कारोबार सम्बन्धी अद्यावधिक विवरण

अनुसूची — १ मा विस्तृत जानकारी

१३. नगरपालिकाको वेभसाईट

www.kalaiyamun.gov.np

१४. नगरपालिकाका सूचनाहरू अन्यत्र प्रकाशन भएको विवरण

- कार्यालयको वेभसाईट, सामाजिक संजाल मार्फत नियमित सूचना सार्वजनिक गर्ने व्यवस्था गरिएको छ।
- कार्यालयको सूचना पाटी मार्फत प्रकाशन तथा सार्वजनिक गर्ने गरिएको छ।
- स्थानीय एफ.एम. रेडियो र पत्रपत्रिकाहरू मार्फत प्रसारण तथा प्रकाशन गरि सार्वजनिक गर्ने गरिएको छ।

१५. नगरपालिकामा परेको सूचना माग सम्बन्धी निवेदन

| क्र.सं. | सूचना माग संख्या | उपलब्ध गराईएको सूचना संख्या | कैफियत |
|---------|------------------|-----------------------------|--------|
| १ | ४ | ३ | |

१६. नगरपालिकाले गरेका कार्यक्रम र सो को प्रतिवेदन

यस न.पा.को वेभसाइट माफत प्रकाशन गरिएको लिंक <https://kalaiyamun.gov.np/ne/publications> माफत सार्वजनिक गरिएको छ।

अनुसूची — १



कलैया उप महानगरपालिका

उप महानगर कार्यपालिकाको कार्यालय, बारा

Budget appropriation in accordance with program / project

अनुसूची - १

| आ.व. : २०८१/८२ अवधि : २०८१/०७/०९-२०८१/०९/२९ | | रु. हजारमा | | |
|---|---|-------------------------------|-----------|---------|
| क्र.सं. | कार्यक्रम/आयोजना/क्रियाकलापको नाम | स्रोत | आय अनुमान | व्यय |
| ८०२२१३०११०१ कलैया उप महानगरपालिका | | | | |
| १ | पारिश्रमिक कर्मचारी आधारभूत स्वास्थ्य सेवा केन्द्र करार | राजस्व बाँडफाँड - संघीय सरकार | २,५०,०० | ३५,५८ |
| २ | पर्व खर्च करार र स्थायी | राजस्व बाँडफाँड - संघीय सरकार | ८०,०० | ० |
| ३ | सम्पूर्ण कर्मचारी पारीश्रमिक | आन्तरिक श्रोत | १,००,०० | ० |
| ४ | सम्पूर्ण कर्मचारी पारीश्रमिक | राजस्व बाँडफाँड - संघीय सरकार | ८,००,०० | १,६३,१३ |
| ५ | बाल विकास सहजकर्ता विधालय कर्मचारी र सामुदायीक सिकाइ केन्द्रमा कार्यरत कर्मचारीहरुको स्थानीय तहबाट थप रकम | राजस्व बाँडफाँड - स्थानीय | १,८७,०० | ६४,५० |
| ६ | सरसफाई कर्मी (स्वीपर) को ज्याला | नेपाल सरकार - समानिकरण अनुदान | ५०,०० | ० |
| ७ | सरसफाई कर्मी (स्वीपर) को ज्याला | राजस्व बाँडफाँड - संघीय सरकार | ३,००,०० | ८०,५० |
| ८ | पोशाक कार्यरत कर्मचारी सबै | राजस्व बाँडफाँड - स्थानीय | १६,२० | ३२ |
| ९ | महंगी भत्ता कार्यरत कर्मचारी सबै | राजस्व बाँडफाँड - संघीय सरकार | ३०,०० | २,७६ |
| १० | शिक्षा महाशाखा अन्तरगत बैठक यातायात अनुगमन र विधालय स्तरीय परीक्षा संचालन र व्यवस्थापन समेत | राजस्व बाँडफाँड - स्थानीय | ६,५० | ० |
| ११ | कर्मचारी प्रोत्साहन तथा पुरस्कार | आन्तरिक श्रोत | ४५ | १५ |
| १२ | कर्मचारी प्रोत्साहन तथा पुरस्कार | राजस्व बाँडफाँड - स्थानीय | ५ | ० |
| १३ | महिला स्वास्थ्य स्वम सेविका प्रोत्साहन | राजस्व बाँडफाँड - स्थानीय | ३१,५० | ९,७८ |
| १४ | अन्य समिति इत्यादी बैठक भत्ता न्यायीक समिति समेत | राजस्व बाँडफाँड - स्थानीय | २०,०० | १२ |
| १५ | रासन भत्ता | राजस्व बाँडफाँड - संघीय सरकार | ७,१० | १,०० |

| | | | | |
|----|--|-------------------------------|---------|-------|
| १६ | प्रोत्साहन भत्ता स्थायी र करार | राजस्व बाँडफाँड - संघीय सरकार | ७०,०० | १६,५८ |
| १७ | सेवा सुविधा पदाधिकारी | राजस्व बाँडफाँड - संघीय सरकार | ३,००,०० | ५२,९९ |
| १८ | सेवा सुविधा पदाधिकारी | नेपाल सरकार - समानिकरण अनुदान | १,००,०० | २२,४७ |
| १९ | सेवा सुविधा पदाधिकारी | आन्तरिक श्रोत | १,००,०० | ० |
| २० | पानी तथा बिजुली | राजस्व बाँडफाँड — स्थानीय | ३०,०० | २,२३ |
| २१ | संचार महसुल | राजस्व बाँडफाँड - संघीय सरकार | २,५० | ८१ |
| २२ | इन्धन (कार्यालय प्रयोजन) | राजस्व बाँडफाँड - संघीय सरकार | ५०,०० | ० |
| २३ | इन्धन (कार्यालय प्रयोजन) | नेपाल सरकार - समानिकरण अनुदान | २,००,०० | ७२,५५ |
| २४ | बिमा तथा नवीकरण खर्च | राजस्व बाँडफाँड - संघीय सरकार | ४,०० | ४९ |
| २५ | मेशिनरी तथा औजार मर्मत सम्भार तथा सञ्चालन खर्च | राजस्व बाँडफाँड — स्थानीय | ९०,०० | ५,१८ |
| २६ | मसलन्द तथा कार्यालय सामग्री | राजस्व बाँडफाँड — स्थानीय | ३०,०० | ० |
| २७ | पुस्तक तथा सामग्री खर्च | राजस्व बाँडफाँड - संघीय सरकार | ६० | १३ |
| २८ | इन्धन - अन्य प्रयोजन | राजस्व बाँडफाँड - संघीय सरकार | ६० | ० |
| २९ | सूचना प्रकाशन खर्च | राजस्व बाँडफाँड — स्थानीय | २५,०० | १,४६ |
| ३० | संदेश मूलक सूचना प्रकासन | राजस्व बाँडफाँड — स्थानीय | १०,०० | ८९ |
| ३१ | पत्रपत्रिका | राजस्व बाँडफाँड — स्थानीय | १,०० | ० |
| ३२ | अन्य कार्यालय संचालन खर्च छपाइ समेत | राजस्व बाँडफाँड — स्थानीय | २८,०० | ३० |
| ३३ | सेवा र परामर्श खर्च | राजस्व बाँडफाँड — स्थानीय | ५,०० | ० |

| | | | | |
|----|---|-------------------------------|---------|-------|
| ३४ | सूचना प्रणाली तथा सफ्टवेयर संचालन खर्च | राजस्व बाँडफाँड — स्थानीय | १३,०० | ० |
| ३५ | अन्य सेवा शुल्क इन्टरनेट | राजस्व बाँडफाँड — स्थानीय | १०,०० | ० |
| ३६ | कार्यक्रम खर्च सार्वजनिक सुनुवाइ | राजस्व बाँडफाँड - संघीय सरकार | २,०० | ० |
| ३७ | जनप्रतिनिधी र कर्मचारी क्षमता विकास कार्यक्रम र जनप्रतिनिधी र कर्मचारी अवलोकन भ्रमण | आन्तरिक श्रोत | ५,०० | ० |
| ३८ | जनप्रतिनिधी र कर्मचारी क्षमता विकास कार्यक्रम र जनप्रतिनिधी र कर्मचारी अवलोकन भ्रमण | नेपाल सरकार - समानिकरण अनुदान | २०,०० | ० |
| ३९ | कार्यक्रम खर्च बेवारिसे लास व्यवस्थापन | आन्तरिक श्रोत | ३० | ० |
| ४० | कार्यक्रम खर्च बेवारिसे लास व्यवस्थापन | राजस्व बाँडफाँड - संघीय सरकार | १,२० | ० |
| ४१ | लामखुट्टे नियन्त्रण (औषधी खरिद तथा ज्याला) | राजस्व बाँडफाँड - संघीय सरकार | ६,०० | ५,२० |
| ४२ | लामखुट्टे नियन्त्रण (औषधी खरिद तथा ज्याला) | राजस्व बाँडफाँड — स्थानीय | १६,०० | ५३ |
| ४३ | कार्यक्रम खर्च पन्च बर्षिय गढीमई मेला व्यवस्थापन र सहजिकरण | आन्तरिक श्रोत | ० | ० |
| ४४ | कार्यक्रम खर्च पन्च बर्षिय गढीमई मेला व्यवस्थापन र सहजिकरण | राजस्व बाँडफाँड — स्थानीय | ० | ० |
| ४५ | सक्सन टंक संचालन तथा व्यवस्थापन | राजस्व बाँडफाँड - संघीय सरकार | १,०० | ० |
| ४६ | कार्यक्रम खर्च नगर गतिविधी समेत | राजस्व बाँडफाँड — स्थानीय | १३,०० | १,६२ |
| ४७ | दायीत्व भुक्तानी आ. ब. ०८०/०८१ | राजस्व बाँडफाँड — स्थानीय | १०,०० | ५१ |
| ४८ | दायीत्व भुक्तानी आ. ब. ०८०/०८१ | आन्तरिक श्रोत | २,९०,०० | १५,३३ |
| ४९ | बजार अनुगमन | राजस्व बाँडफाँड — स्थानीय | ३,०० | ० |
| ५० | सहकारी संस्था अनुगमन, मूल्यांकन खर्च | राजस्व बाँडफाँड — स्थानीय | १,०० | ० |
| ५१ | अनुगमन, मूल्यांकन खर्च | राजस्व बाँडफाँड — स्थानीय | ५,०० | ० |
| ५२ | भ्रमण खर्च कर्मचारी | राजस्व बाँडफाँड — स्थानीय | १५,०० | १,४७ |

| | | | | |
|------------------------------|--|-------------------------------|---------|-------|
| ५३ | भ्रमण खर्च जनप्रतिनिधी | राजस्व बाँडफाँड — स्थानीय | ५,०० | १६ |
| ५४ | भ्रमण खर्च जनप्रतिनिधी | आन्तरिक श्रोत | ९ | ० |
| ५५ | विविध खर्च पालिका र वडा कार्यालय समेत | नेपाल सरकार - समानिकरण अनुदान | ९०,०० | ३७,५३ |
| ५६ | सभा सञ्चालन खर्च | नेपाल सरकार - समानिकरण अनुदान | २५,०० | ४,५७ |
| ५७ | नगर विकास कोषको ब्याज भुक्तानी | नेपाल सरकार - समानिकरण अनुदान | ५०,०० | ० |
| ५८ | धार्मिक तथा सांस्कृतिक संस्था सहायता खपरताता रामजानकी मन्दिर र बरेवा शिवालय पुजा खर्च अनुदान | आन्तरिक श्रोत | १,०० | १० |
| ५९ | धार्मिक तथा सांस्कृतिक संस्था सहायता | आन्तरिक श्रोत | ५०,५० | १५,१७ |
| ६० | आर्थिक सहायता | आन्तरिक श्रोत | ३५,०० | १५,०९ |
| ६१ | औषधी खरिद खर्च | राजस्व बाँडफाँड — स्थानीय | २७,०० | ० |
| ६२ | उपदान कर्मचारी | राजस्व बाँडफाँड - संघीय सरकार | १,००,०० | ० |
| ६३ | उपदान कर्मचारी | नेपाल सरकार - समानिकरण अनुदान | १,००,०० | ० |
| ६४ | उद्योग बाणिज्य संघको ठेक्काको हिस्सा भुक्तानी | राजस्व बाँडफाँड — स्थानीय | १७,०० | ० |
| ६५ | अन्य भाडा | राजस्व बाँडफाँड — स्थानीय | २,०० | ० |
| ६६ | घरभाडा आधारभूत स्वास्थ्य सेवा केन्द्र संचालन र वडा कार्यालय | राजस्व बाँडफाँड — स्थानीय | २०,०० | ७,०८ |
| ६७ | सरसफाइ सवारी साधन तथा मेशिनर औजार भाडा | नेपाल सरकार - समानिकरण अनुदान | ५०,०० | ११,८५ |
| ८०२२१३०११०३ नगर स्तरीय योजना | | | | |
| ६८ | प्रधानाध्यापक बैठक | आन्तरिक श्रोत | ५,०० | ० |
| ६९ | कलैया हाट बजारको विधुत बक्यौता भुक्तानी | मधेश प्रदेश - समानिकरण अनुदान | ६,५० | ० |
| ७० | ठेला मर्मत/ ठेला खरिद | मधेश प्रदेश - समानिकरण अनुदान | ४,०० | ० |
| ७१ | वडा नम्बर १ समसान घाट निर्माण तथा छठीघाट तथा पार्कको DPR निर्माण | मधेश प्रदेश - समानिकरण अनुदान | ४,७८ | ० |

| | | | | |
|----|--|--------------------------------|-------|---|
| ७२ | वडाँ नम्बर १ समसान घाट निर्माण तथा छठीघाट तथा पार्कको DPR निर्माण | राजस्व बाँडफाँड — स्थानीय | ७२ | ० |
| ७३ | वडाँ नम्बर १ समसान घाट निर्माण तथा छठीघाट तथा पार्कको DPR निर्माण | आन्तरिक श्रोत | ६,५० | ० |
| ७४ | वडाँ नम्बर १ समसान घाट निर्माण तथा छठीघाट तथा पार्कको DPR निर्माण | राजस्व बाँडफाँड - प्रदेश सरकार | ० | ० |
| ७५ | ई कार्यालय व्यवस्थापन प्रणाली | मधेश प्रदेश - समानिकरण अनुदान | ५,०० | ० |
| ७६ | कार्पोरेट राउटर खरिद तथा जडान कार्य | मधेश प्रदेश - समानिकरण अनुदान | १,०० | ० |
| ७७ | बैठक प्रत्यक्ष प्रशासन प्रणाली जडान कार्य | मधेश प्रदेश - समानिकरण अनुदान | ४,५० | ० |
| ७८ | अनलाइन कर भुक्तानी प्रणाली जडान | मधेश प्रदेश - समानिकरण अनुदान | ३,०० | ० |
| ७९ | माध्यमिक विद्यालयहरूमा विद्यालय व्यवस्थापन सफ्टवेयर प्रणालीको स्तरोन्नती | मधेश प्रदेश - समानिकरण अनुदान | ५,०० | ० |
| ८० | लागु औषध सुधार कार्यक्रम | आन्तरिक श्रोत | २,०० | ० |
| ८१ | स्प्रे टैकी बितरण | आन्तरिक श्रोत | ५,०० | ० |
| ८२ | कृषि चुन बितरण | आन्तरिक श्रोत | ५,०० | ० |
| ८३ | महिला हिसा बिरुद्धको १६ दिने अभियान | मधेश प्रदेश - समानिकरण अनुदान | १,०० | ० |
| ८४ | सूचनाको हक सम्बन्धी तालिम | आन्तरिक श्रोत | २,०० | ० |
| ८५ | वातावरणीय तथा शहरी सौन्दर्यीकरण सम्बन्धी कार्यक्रम | आन्तरिक श्रोत | १०,०० | ० |
| ८६ | दाइजो प्रथा बिरुद्ध सचेतना मूलक कार्यक्रम | आन्तरिक श्रोत | ३,०० | ० |
| ८७ | पशु प्रजनन तथा नक्ष सुधार /बाझोपना न्युनिकरण घुम्ती शिविर तथा कृतिम गर्भधारण | आन्तरिक श्रोत | ५,०० | ० |
| ८८ | मेयर कृकेट प्रतियोगिता | आन्तरिक श्रोत | ५,०० | ० |
| ८९ | पशु स्वास्थ्य व्यवस्थापन/पशु उपचार सेवा/माहामारी नियन्त्रण | आन्तरिक श्रोत | ५,०० | ० |
| ९० | कृषि टंकी बितरण | आन्तरिक श्रोत | २,०० | ० |
| ९१ | लक्षित बर्ग कार्यक्रम | आन्तरिक श्रोत | ३,०० | ० |
| ९२ | प्राङ्गरिमक मल बितरण | आन्तरिक श्रोत | ५,०० | ० |
| ९३ | पशु भ्याक्सिन कार्यक्रम | आन्तरिक श्रोत | ५,०० | ० |
| ९४ | वातावरणीय तथा फोहर व्यवस्थापन सम्बन्धी माइकिङ्ग सुचना संदेश प्रसारण | आन्तरिक श्रोत | २,०० | ० |
| ९५ | रामराजा मो बि साह क्याम्पसमा छात्रवृत्ति | आन्तरिक श्रोत | २,०० | ० |

| | | | | |
|-----|--|-------------------------------|-------|------|
| ९६ | फोहर व्यवस्थापन तथा बर्गिकरणको लागि व्यक्तिगत सुरक्षात्मक बस्तु खरिद | मधेश प्रदेश - समानिकरण अनुदान | ५,०० | ० |
| ९७ | कम्प्युटर तालिम | आन्तरिक श्रोत | ५,०० | ० |
| ९८ | डल बनाउने तालिम | आन्तरिक श्रोत | ५,०० | ० |
| ९९ | ब्युटिसियन तालिम वडा नम्बर ७ र ८ | आन्तरिक श्रोत | ५,०० | ० |
| १०० | तेस्रो लिङ्ग क्षमता विकास तथा सिप मुलक कार्यक्रम | आन्तरिक श्रोत | ५,०० | ० |
| १०१ | वडा कम्प्युटर तालिम | आन्तरिक श्रोत | ५,०० | ० |
| १०२ | बाल विवाह बहु विवाह सम्बन्धी स्थानीय अभिभावकलाई जनचेतना मूलक कार्यक्रम | आन्तरिक श्रोत | २,०० | ० |
| १०३ | जनप्रतिनिधी तथा कर्मचारी अवलोकन भ्रमण | मधेश प्रदेश - समानिकरण अनुदान | १५,०० | ० |
| १०४ | CLIENT AND SERVER ANTIVIRUS जडान कार्य | मधेश प्रदेश - समानिकरण अनुदान | २,०० | ० |
| १०५ | विधालय स्तरीय मेयर रनिङ्ग क्रिकेट प्रतियोगिता | आन्तरिक श्रोत | ५,०० | ० |
| १०६ | परजिवी नियन्त्रण | आन्तरिक श्रोत | २,०० | ० |
| १०७ | सुत्केरी महिलालाई पोषण सम्बन्धी कार्यक्रम | आन्तरिक श्रोत | २,०० | ० |
| १०८ | बालबालिकाहरुको लागि जनचेतना मूलक कार्यक्रम | नेपाल सरकार - समानिकरण अनुदान | ५,०० | ४,९७ |
| १०९ | बालबालिकाहरुको लागि जनचेतना मूलक कार्यक्रम | आन्तरिक श्रोत | ० | ० |
| ११० | लागु औषद विरुद्ध कार्य गर्न विजाम संग सहकार्य | आन्तरिक श्रोत | २,०० | ० |
| १११ | अपाङ्गता सहायता समग्री वितरण | मधेश प्रदेश - समानिकरण अनुदान | १५,०० | ० |
| ११२ | तिज कार्यक्रम | आन्तरिक श्रोत | १,०० | ० |
| ११३ | महिला नेतृत्व बिकास तालिम | आन्तरिक श्रोत | ५,०० | ० |
| ११४ | कर्मचारीहरु लाई खरिद तथा PAMS सम्बन्धी तालिम | आन्तरिक श्रोत | ३,०० | ० |
| ११५ | कम्प्युटर तालिम वडा नम्बर २५ | आन्तरिक श्रोत | ५,०० | ० |
| ११६ | बाल बिकास पाठ्य पुस्तक वितरण | आन्तरिक श्रोत | १०,९७ | ० |
| ११७ | बाल बिकास पाठ्य पुस्तक वितरण | राजस्व बाँडफाँड — स्थानीय | २,०३ | ० |
| ११८ | COPOMIS तालिम | आन्तरिक श्रोत | २,०० | ० |
| ११९ | असल कृषि अभ्यास सम्बन्धी तालिम | नेपाल सरकार - समानिकरण अनुदान | २,५० | ० |
| १२० | सामी कार्यक्रम तथा मैचिङ्ग फन्ड | मधेश प्रदेश - समानिकरण अनुदान | १५,०० | ४,२६ |
| १२१ | महिला हिसा सम्बन्धी सचेतना मूलक कार्यक्रम | आन्तरिक श्रोत | ३,०० | ० |
| १२२ | सिप मुलक तथा सरसफाइ सम्बन्धी सचेतना मूलक कार्यक्रम | आन्तरिक श्रोत | ५,०० | ० |

| | | | | |
|-----|---|-------------------------------|-------|-------|
| १२३ | कम्प्युटर तालिम वडा नम्बर २३ | आन्तरिक श्रोत | ५,०० | ० |
| १२४ | फोहर व्यवस्थापन तथा बर्गिकरण सम्बन्धी अवलोकन भ्रमण खोज तथा अध्ययन अनुसंधान सम्बन्धी कार्यक्रम | आन्तरिक श्रोत | १०,०० | ० |
| १२५ | मा वि शिक्षक अनुदान | आन्तरिक श्रोत | २५,०० | ० |
| १२६ | सामुदायीक कुकुर बन्ध्याकरण | आन्तरिक श्रोत | ५,०० | ० |
| १२७ | क्रिशोर क्रिशोरीहरुलाई सामाजिक कुरिति र लागु औषद दुर्व्यसन सम्बन्धी तालिम | आन्तरिक श्रोत | २,०० | ० |
| १२८ | DIGITAL empartment institute (DEI) prog cloud and skill lab ले ५० जानालाइ रोजगारी दिने र तालिम दिने | आन्तरिक श्रोत | १,०० | ० |
| १२९ | नगरपालिकाका महिला कर्मचारीहरुलाई स्यानिटरी पैड बितरण | मधेश प्रदेश - समानिकरण अनुदान | ५० | २५ |
| १३० | टोल विकास संस्था गठन तथा परिचालन | मधेश प्रदेश - समानिकरण अनुदान | २,०० | ० |
| १३१ | महिला जेष्ठनागरिक मानव अधिकार लगायत विभिन्न दिवस मनाउन | मधेश प्रदेश - समानिकरण अनुदान | १,०० | ० |
| १३२ | विधालय स्तरीय मेयर फुटबल प्रतियोगिता | आन्तरिक श्रोत | ३,०० | ० |
| १३३ | साकारात्मक सोच र नेतृत्व विकास सम्बन्धी सचेतना मुलक कार्यक्रम | आन्तरिक श्रोत | २,०० | ० |
| १३४ | कर्मचारीहरुलाई सूचना तथा संचार प्रविधी सम्बन्धी क्षमता विकास तालिम | मधेश प्रदेश - समानिकरण अनुदान | ५,०० | ० |
| १३५ | एच आइ भि एड्स सम्बन्धी सहकार्य गरि कार्य गर्न | आन्तरिक श्रोत | १,०० | ० |
| १३६ | टोल स्टेशन र रि- बार मेशिन खरीद | आन्तरिक श्रोत | १०,०० | ० |
| १३७ | बारा उधोग बाणिज्य संघलाई ए सि उपलब्ध गराउने | आन्तरिक श्रोत | ५,०० | ० |
| १३८ | अपाङ्गहरुको लागी ट्राइ साइकल बितरण | आन्तरिक श्रोत | १०,०० | ० |
| १३९ | विभिन्न विधालय फर्निचर बितरण | आन्तरिक श्रोत | २०,०० | ० |
| १४० | मैट खरिद सितोरियो कराते र ताइकान्डो | आन्तरिक श्रोत | ४,०० | ० |
| १४१ | दुर्गा मा वि मा डिप बोरिङ्ग जडान | आन्तरिक श्रोत | ४,०० | ० |
| १४२ | वडा नं.१० निलकन्ठवा दलित विधालय र कब्रस्थान | आन्तरिक श्रोत | १०,०० | ० |
| १४३ | रामजानकी मन्दिर सौन्दरीकरण | आन्तरिक श्रोत | ५०,०० | ० |
| १४४ | अमृता अनार्थालय कम्पाउण्डवाल | आन्तरिक श्रोत | ५,०० | ० |
| १४५ | वडा कार्यालय भवन निर्माण वडा नम्बर २३ | आन्तरिक श्रोत | २५,०० | ० |
| १४६ | कलैया हाट बाजार सौन्दरीकरण | आन्तरिक श्रोत | ६१,३५ | ३४,९१ |
| १४७ | कलैया हाट बाजार सौन्दरीकरण | मधेश प्रदेश - समानिकरण अनुदान | ३०,०० | ० |
| १४८ | वडा नं.१२ सितलपर विधालयमा मर्मत संभार तथा सौचालय निर्माण कार्य | आन्तरिक श्रोत | १०,०० | ० |

| | | | | |
|-----|--|---------------------------|-------|---|
| १४९ | सशस्त्र प्रहरी बल ब्यारेक निर्माण | आन्तरिक श्रोत | ६,०० | ० |
| १५० | नगरपालिका संघलाई भवन निर्माण गर्न अनुदान | आन्तरिक श्रोत | १०,०० | ० |
| १५१ | झिटकैया विधालय पर्खाल निर्माण | आन्तरिक श्रोत | १०,०० | ० |
| १५२ | वडा नं.२२ मा बर्थिङ्ग सेन्टर भवन निर्माण | आन्तरिक श्रोत | १०,०० | ० |
| १५३ | रामजानकी धर्मशालामा माटोपुर्ने तथा बाउन्डरीवाल निर्माण | आन्तरिक श्रोत | ४,०० | ० |
| १५४ | बरेवा ब्वाइज फिटजेस स्पोर्ट क्लब फलस सिलिङ्ग | आन्तरिक श्रोत | ३,०० | ० |
| १५५ | सिसहनियामा ग्रेभल वा नाला माथि स्लैब निर्माण वा अन्य निर्माण कार्य | आन्तरिक श्रोत | २,०० | ० |
| १५६ | मोतिसर प्रवेश द्वार निर्माण | आन्तरिक श्रोत | ५०,०० | ० |
| १५७ | वडा कार्यालय भवन निर्माण वडा नम्बर १ | आन्तरिक श्रोत | २५,०० | ० |
| १५८ | वडा नं.२ लङ्गडा टोलमा शिव मंदिर निर्माण | आन्तरिक श्रोत | २,०० | ० |
| १५९ | वडा नम्बर ५ मा सुभास जयसवालको घर देखी पुर्व जाने बाटो इन्टर ब्लक गर्ने | आन्तरिक श्रोत | ६,०० | ० |
| १६० | वडा कार्यालय भवन निर्माण वडा नम्बर ४ | आन्तरिक श्रोत | २५,०० | ० |
| १६१ | सखुइ चौकदेखी नाला निर्माण | आन्तरिक श्रोत | १०,०० | ० |
| १६२ | मझौलिया समासान घाट निर्माण तथा माटोपुरी ग्रेभल कार्य समेत | आन्तरिक श्रोत | १०,०० | ० |
| १६३ | मा वि मनहर्वा भर्थाङ्ग निर्माण | आन्तरिक श्रोत | ५,०० | ० |
| १६४ | डिप बोरिङ्ग जडान | आन्तरिक श्रोत | २०,०० | ० |
| १६५ | डिप बोरिङ्ग जडान | राजस्व बाँडफाँड — स्थानीय | ० | ० |
| १६६ | वडा नं.२ कवलपुरमा छठीघाट निर्माण | आन्तरिक श्रोत | १०,०० | ० |
| १६७ | रामराजा क्याम्पसमा कम्पाउण्डवाल निर्माण | आन्तरिक श्रोत | ५,०० | ० |
| १६८ | भरत चौकमा सौचालय निर्माण | आन्तरिक श्रोत | ४०,६५ | ० |
| १६९ | अमित आयलको पछाडि बनको पिच बाटोमा पहिलो पुर्व जाने बाटो देखि हरि यादवको घरसम्म नाला निर्माण र बाटो ढलान | आन्तरिक श्रोत | १०,०० | ० |
| १७० | वडा नम्बर २२ मा रहेको श्री शिव राधिका आ. बि. को अधुरो भवन निर्माण | आन्तरिक श्रोत | १०,०० | ० |
| १७१ | ओम शान्ती निर्माण कार्य | आन्तरिक श्रोत | १०,०० | ० |
| १७२ | वडा नम्बर १३ बलिरामपुर कब्रगाहमा माटोपुर्ने कार्य | आन्तरिक श्रोत | ३,०० | ० |
| १७३ | रामटोल वडा नं १६ को रामजानकी मठ कम्पाउण्डवाल निर्माण नाला निर्माण | आन्तरिक श्रोत | १०,०० | ० |
| १७४ | हुलाकी सडक निर्माण तथा मर्मत | आन्तरिक श्रोत | ० | ० |
| १७५ | प्रभु ठाकुर र मोती पटेलको घर नजिक रहेको सार्वजनिक जग्गामा कम्पाउण्ड वाल निर्माण गर्न | आन्तरिक श्रोत | ५,०० | ० |

| | | | | |
|-----|---|-------------------------------|-------|------|
| १७६ | ब्रह्मबाबा तथा सातोमाई मंदिर निर्माण | आन्तरिक श्रोत | ४,०० | ० |
| १७७ | वडा नं.२७ मा रहेको अधुरो स्वास्थ्य चौकी निर्माण कार्य | आन्तरिक श्रोत | ५,०० | ० |
| १७८ | बरेवा दुर्गा मन्दिर निर्माण | आन्तरिक श्रोत | १०,०० | ० |
| १७९ | वडा नं.३ भवानीपुरमा रहेको छठीघाट मर्मत र अधुरो रहेको निर्माण | आन्तरिक श्रोत | ५,०० | ० |
| १८० | बाल मन्दिर देखी सिद्धेश्वर जाने बाटो ढलान र नाला निर्माण | आन्तरिक श्रोत | ४०,०० | ० |
| १८१ | वडा नं.२ पकडीमा रहेको कब्रगाह कम्पाउण्डवाल निर्माण | आन्तरिक श्रोत | ३,०० | ० |
| १८२ | बसपार्क प्रहरी चौकि पर्खाल निर्माण | आन्तरिक श्रोत | ४,०० | ० |
| १८३ | वडा नम्बर १५ मन्जुर जी को घर देखी सकुर जीको खेत सम्म नाला (बकुलहर) | आन्तरिक श्रोत | २०,०० | ० |
| १८४ | वडा नं.२ जिउत रामको घर देखी साजिर मंसुरको बारी सम्म माटोपुरी ग्रेभल | आन्तरिक श्रोत | २,०० | ० |
| १८५ | वडा कार्यालय भवन निर्माण वडा नम्बर १९ | आन्तरिक श्रोत | २५,०० | ० |
| १८६ | वडा नम्बर १२ चौहटी देखी संजय यादवको घर अगाडीबाटो ढलान | आन्तरिक श्रोत | ५,०० | ० |
| १८७ | महिला विकास केन्द्रको पश्चिम देवनारायणजीको घर जानेबाटो इन्टर ब्लक | आन्तरिक श्रोत | ३,५० | ० |
| १८८ | साइबर अपराध तथा लागु औषद नियन्त्रण सम्बन्धी जनचेतना मूलक कार्यक्रम | आन्तरिक श्रोत | ४,०० | ३,९६ |
| १८९ | समसानघाटको सेड तथा बाउन्डरी निर्माण कार्य | आन्तरिक श्रोत | ५,०० | ० |
| १९० | वडा नम्बर २६ सिस्वामा रामजानकी मन्दिर | आन्तरिक श्रोत | १०,०० | ० |
| १९१ | मानव सेवा आश्रम कम्पाउण्डवाल निर्माण | आन्तरिक श्रोत | ५,०० | ० |
| १९२ | फोहर बर्गिकरण उपकरण खरिद | मधेश प्रदेश - समानिकरण अनुदान | ० | ० |
| १९३ | फोहर बर्गिकरण उपकरण खरिद | आन्तरिक श्रोत | १०,०० | ० |
| १९४ | वडा नं २६ को वडा कार्यालयमा कोठा थप्ने | आन्तरिक श्रोत | १५,०० | ० |
| १९५ | हुलाकी सडक देखी वडा नम्बर ६ जोड्ने सडक र नाला नाला निर्माण | आन्तरिक श्रोत | २०,०० | ० |
| १९६ | पानी संरक्षण सोक पिट निर्माण | आन्तरिक श्रोत | १०,०० | ० |
| १९७ | प्रा बि स्कुल खपरताता बोरीङ्ग खानेपानी | आन्तरिक श्रोत | १०,०० | ० |
| १९८ | कब्रस्थान भवनीपुर प्रखाल र अगाडी ढोका | आन्तरिक श्रोत | १०,०० | ० |
| १९९ | जिल्ला प्रशासन कार्यालयको पुर्व रहेको हनुमान मन्दिर निमाण | आन्तरिक श्रोत | २,०० | ० |
| २०० | जनहित पुस्तकालयको अधुरो भवन निर्माण तथा मर्मत | आन्तरिक श्रोत | ५,०० | ० |

| | | | | |
|-----|--|-------------------------------|---------|------|
| २०१ | वडा नं.२ मा छठीघाट निर्माण को लागि | आन्तरिक श्रोत | १०,०० | ० |
| २०२ | वडा नं.१ कलैया गाउँमा हनुमान मंदिर निर्माण | आन्तरिक श्रोत | १,०० | ० |
| २०३ | फोहर व्यवस्थापन सम्बन्धि तालिम गण्डि जनचेतना मुलक कार्यक्रम | आन्तरिक श्रोत | १०,०० | ० |
| २०४ | वडा नं १ पर्सा टोलमा खानेपानिको टैकी सञ्चालनमा ल्याउनतथा पानि वितरण गर्न | आन्तरिक श्रोत | ४,०० | ० |
| २०५ | वडा कार्यालय भवन निर्माण वडा नम्बर १३ | आन्तरिक श्रोत | २५,०० | ० |
| २०६ | बानेश्वर नाथ महादेव मन्दिर बलिरामपुर वडा नम्बर १३ | आन्तरिक श्रोत | ५,०० | ० |
| २०७ | सितलामाइ मन्दिर इन्टरब्लक कार्य | आन्तरिक श्रोत | ५,०० | ० |
| २०८ | जितपुरमा रहेको नेपाली सेनाको स्मार्क निर्माण | आन्तरिक श्रोत | १५,०० | ० |
| २०९ | वडा नम्बर ४ श्रवणजीको घरदेखी पच्छिम तर्फको गल्ली बाटो हनुमान मन्दिर सम्म र त्याहा देखी दक्षिण सोनापोनाको घर सम्म इन्टरलक कार्य | आन्तरिक श्रोत | १६,०० | ० |
| २१० | वडा नं.१३ बलिरामपुरमा मंदिर निर्माण | आन्तरिक श्रोत | ५,०० | ० |
| २११ | वडा नं १२ मस्जिद देखि जनजाती भवनसम्म नाला र सडक ढलान | आन्तरिक श्रोत | २२,०० | ० |
| २१२ | मटियर्वा बोर्डरमा रहेको शौचालय निर्माण | आन्तरिक श्रोत | ५,०० | ० |
| २१३ | नगर सभा गृह निर्माण कार्य | आन्तरिक श्रोत | १,००,०० | ० |
| २१४ | वडा नं.९ को वडा कार्यालय भवन निर्माण | आन्तरिक श्रोत | २५,०० | ० |
| २१५ | वडा नम्बर ६ राजेश रौनियारको घर देखी वाइपास जाने सडक सम्म नाला निर्माण | आन्तरिक श्रोत | १०,०० | ० |
| २१६ | वडा नं २४ को एलानी जग्गामा तारबार र फलफुलको वृक्षारोपण | आन्तरिक श्रोत | १०,०० | ० |
| २१७ | वडा नं.९ ओहिद मियाको घर देखी दक्षिण जाने कृषि बाटोमा कल्भर्ट निर्माण | आन्तरिक श्रोत | ५,०० | ० |
| २१८ | वडा नम्बर २५ सिसहनियन खेल मैदान रंगशाला | आन्तरिक श्रोत | ५०,०० | ० |
| २१९ | वडा नम्बर ९ रामपुर सल्फिया मदर्सा | आन्तरिक श्रोत | १०,०० | ० |
| २२० | साझेदारीमा विधालय भवन निर्माण | आन्तरिक श्रोत | ५०,०० | ० |
| २२१ | वडा नं १६ मझौलिया मदर्सा नजिक माटो पुरी तार र जाली बोडर | आन्तरिक श्रोत | १०,०० | ० |
| २२२ | वडा नं.५ खौराहीमा रहेको अधुरो कल्भर्ट निर्माण | आन्तरिक श्रोत | १०,०० | ५,५८ |
| २२३ | सि सि क्यामेरा जडान | मधेश प्रदेश - समानिकरण अनुदान | ० | ० |
| २२४ | सि सि क्यामेरा जडान | आन्तरिक श्रोत | २०,०० | ० |
| २२५ | ब्यासको घर देखि लोहार पट्टी हुदै पन्डित टोल सम्म जाने बाटो ढलान कार्य(पहिलो प्राथमिकता) | नेपाल सरकार - समानिकरण अनुदान | १०,०० | ० |

| | | | | |
|------------------------------------|--|-------------------------------|---------|------|
| २२६ | वडा नं.१७ मा ढलान | आन्तरिक श्रोत | ७,०० | ० |
| २२७ | वडा नं.१४ मा रहेको थवइ बस्तीमा सौचालय निर्माण गर्न | आन्तरिक श्रोत | २,०० | ० |
| २२८ | बैरिया टोलमा रहेको मस्जिद प्लाष्टर सम्भार | आन्तरिक श्रोत | ५,०० | ० |
| २२९ | इदगाह भित्र प्लाष्टर गराउने वडा नं.२० बसतपुर | आन्तरिक श्रोत | १,५० | ० |
| २३० | श्री ने रा मा बि मदर्स प्लाष्टर झ्याल र ढोका | आन्तरिक श्रोत | १५,०० | ० |
| २३१ | वडा नम्बर १७ मा खानेपानी धारा जडान | आन्तरिक श्रोत | १०,०० | ० |
| २३२ | नगरपालिका अगाडी मटिअर्वा मानवत सडकमा नगरपालिका द्वार निर्माण | आन्तरिक श्रोत | १०,०० | ० |
| २३३ | नगरपालिका गेट र प्रखाल मर्मत | आन्तरिक श्रोत | ३,०० | ० |
| २३४ | वडा नं.२ मा रहेको सहिद मुखलालको स्मृति अधुरो भवन निर्माण | आन्तरिक श्रोत | २,०० | ० |
| २३५ | स्काउटमा माटो पुर्ने कार्य | आन्तरिक श्रोत | १,०० | ० |
| २३६ | वडा नं.२५ मा रहेको बौधीमाइ आ बि सिसहनिया भर्याङ्ग र भर्याङ्ग घर निर्माण | आन्तरिक श्रोत | २,०० | ० |
| २३७ | वडा नं.६ बाइपास देखी वृजकिशोर भगतजीको घर जाने अधुरो बाटो ढलान | आन्तरिक श्रोत | ५,०० | ० |
| २३८ | कृषि बजारमा माटोपुर्ने कार्य | आन्तरिक श्रोत | २,०० | ० |
| २३९ | वडा नं २३ मा मस्जिद निर्माण | आन्तरिक श्रोत | १५,०० | ० |
| २४० | वडा नं.९ लोधिया टोल देखि टेङ्गहर टोलको बिचमा बाढीले खराब भएको बाटो मर्मत | आन्तरिक श्रोत | २,०० | ० |
| २४१ | वडा नं.२६ सिस्वा महेशपुरमा मस्जिद निर्माण | आन्तरिक श्रोत | ५,०० | ० |
| २४२ | बासकेटबल कोर्ट निर्माण पन्ना देवी मा वि | आन्तरिक श्रोत | ५,०० | ० |
| २४३ | वडा कार्यालय भवन निर्माण वडा नम्बर ८ | आन्तरिक श्रोत | २५,०० | ० |
| २४४ | कर्मचारीहरु लाई खरिद तथा PAMS सम्बन्धी तालिम | आन्तरिक श्रोत | ७५ | ० |
| २४५ | कर्मचारी अनुगमन प्रणाली सम्बन्धी तालिम | आन्तरिक श्रोत | ५० | ० |
| २४६ | कार्यक्रम खर्च गढीमाई पन्च वर्षिय मेला संचालन तथा ब्यवस्थापन | आन्तरिक श्रोत | १०,०० | ९,०० |
| २४७ | उपभोक्ता समिति प्रशिक्षण २ समुह | आन्तरिक श्रोत | ५० | ० |
| २४८ | सामाजिक परीक्षण | आन्तरिक श्रोत | १,०० | ० |
| २४९ | वार्षिक प्रगति समिक्षा | आन्तरिक श्रोत | ७५ | ५ |
| २५० | कानुनी साक्षरता कार्यक्रम | आन्तरिक श्रोत | २,०० | ० |
| २५१ | खेलकुद समाग्री खरिद गर्न | आन्तरिक श्रोत | १,०० | ० |
| ८०२२१३०११०४ नगर कार्यपालिका पुजिगत | | | | |
| २५२ | डि पि आर तयारी | नेपाल सरकार - समानिकरण अनुदान | २,००,०० | ० |

| | | | | |
|-----|--|-------------------------------|----------|---------|
| २५३ | लुमन्ती आवास निर्माण सहयोग अनुदान | नेपाल सरकार - समानिकरण अनुदान | २,०० | ० |
| २५४ | सवारी साधन | नेपाल सरकार - समानिकरण अनुदान | १,२०,०० | ० |
| २५५ | सवारी साधन | आन्तरिक श्रोत | १०,०० | ७७ |
| २५६ | मेशिनरी तथा औजार | आन्तरिक श्रोत | १०,०० | ० |
| २५७ | फर्निचर तथा फिक्चर्स | राजस्व बाँडफाँड — स्थानीय | ० | ० |
| २५८ | फर्निचर तथा फिक्चर्स | आन्तरिक श्रोत | ४०,०० | १,९१ |
| २५९ | दैवी प्रकोप उदार राहत कोष | आन्तरिक श्रोत | ५,०० | ३,३६ |
| २६० | अन्य खप्ने समान | आन्तरिक श्रोत | १,००,०० | २५,९३ |
| २६१ | खानेपानी धारा बिस्तार | आन्तरिक श्रोत | १५,०० | ४० |
| २६२ | सडक बत्ति | आन्तरिक श्रोत | १,००,०० | १३,०३ |
| २६३ | दायीत्व भुक्तानी आ. ब. ०८०/०८१ | आन्तरिक श्रोत | १३,६५,५५ | ५८,४५ |
| २६४ | दायीत्व भुक्तानी आ. ब. ०८०/०८१ | नेपाल सरकार - समानिकरण अनुदान | ५,७४,४५ | २,७५,०० |
| २६५ | दायीत्व भुक्तानी आ. ब. ०८०/०८१ | राजस्व बाँडफाँड — स्थानीय | ६०,०० | ० |
| २६६ | समपुर कोष | आन्तरिक श्रोत | २,००,०० | ४,८८ |
| २६७ | खेलकुद सामग्री तथा गतिविधी | नेपाल सरकार - समानिकरण अनुदान | १४,०० | ० |
| २६८ | खेलकुद सामग्री तथा गतिविधी | आन्तरिक श्रोत | ६,०० | ० |
| २६९ | पुराना सि सि क्यामेरा मर्मत | नेपाल सरकार - समानिकरण अनुदान | ५,०० | ० |
| २७० | प्रशासनीक भवन निर्माण म्याचिङ्ग | नेपाल सरकार - समानिकरण अनुदान | २,८०,९० | ० |
| २७१ | प्रशासनीक भवन निर्माण म्याचिङ्ग | आन्तरिक श्रोत | २,५० | ० |
| २७२ | प्रशासनीक भवन निर्माण म्याचिङ्ग | मधेश प्रदेश - समानिकरण अनुदान | ७०,६० | ० |
| २७३ | श्री ने रा मा बि सिस्वा महेशपुरको पोखरको आय वापतको रकम भुक्तानी गर्न | आन्तरिक श्रोत | ३,०० | ० |
| २७४ | मर्मत संभार खर्च | आन्तरिक श्रोत | १,००,०० | १२,४४ |
| २७५ | नेतृत्व विकास कार्यक्रम र साकारात्मक सोच सम्बन्धी कार्यक्रम | नेपाल सरकार - समानिकरण अनुदान | ५,०० | ० |
| २७६ | अंग्रेजी माध्यममा शिक्षण गर्न तालिम | आन्तरिक श्रोत | ५,०० | ० |
| २७७ | बालविवाह बिरुद्ध जनचेतना मूलक कार्यक्रम | नेपाल सरकार - समानिकरण अनुदान | ५,०० | ४,९८ |

| ८०२२१३०११०५ समपुरक अनुदान प्रदेश | | | | |
|---|--|----------------------------------|-------|------|
| २७८ | कार्यक्रम खर्च | मधेश प्रदेश - समपुरक अनुदान चालु | २०,०० | ० |
| ८०२२१३०१२०१ कलैया उप महानगरपालिकावडा नं.१ | | | | |
| २७९ | श्री ३ चन्द्रमा किताब बितरण | आन्तरिक श्रोत | २५ | २४ |
| २८० | मन्दिरमा दैनिक पुजा पाठको लागी पुजारीलाई (राजदेवी मन्दिर ३६०००/- नुतनदेवी मन्दिर ३६०००/- लक्ष्मी नारायण मन्दिर २४०००/- शिव मन्दिर ३६००० बौधीमाई मन्दिर २४०००/- | आन्तरिक श्रोत | १,५६ | ० |
| २८१ | खेलकुद समायी खरिद फिल्डको स्तरोन्नती र खेलकुदमा आर्थिक सहयोग | नेपाल सरकार - समानिकरण अनुदान | ० | ० |
| २८२ | खेलकुद समायी खरिद फिल्डको स्तरोन्नती र खेलकुदमा आर्थिक सहयोग | आन्तरिक श्रोत | ३,०० | ० |
| २८३ | साइबर अपराध तथा लागु औषध सम्बन्धी जनचेतना कार्यक्रम | नेपाल सरकार - समानिकरण अनुदान | ५,०० | ४,९६ |
| २८४ | तेश्रो लिङ्गीको लागी रोजगार मुलक सहयोग अन्तरगत बाखा बितरण अनुदान | आन्तरिक श्रोत | १,०० | ० |
| २८५ | तेश्रो लिङ्गीको लागी रोजगार मुलक सहयोग अन्तरगत बाखा बितरण अनुदान | नेपाल सरकार - समानिकरण अनुदान | ० | ० |
| २८६ | पर्सा हेल्थ पोष्टमा स्वम सेविकालाई यातायात खर्च तथा तालिम सेमिनारको दागी आर्थिक अनुदान | आन्तरिक श्रोत | ३,०० | ० |
| २८७ | धर्म संस्कृति (दशै मेलाको लागी पर्सा टोल १५००००/- तिज खर्चको लागी राजदेवी टोल ३००००/- तिज खर्चको लागी गणेश टोल १००००/- तिज खर्चको लागी बिक्रम बगैचा १००००/- तिज खर्चको लागी पर्सा टोल ८०००/- तिज खर्चको लागी कट्टी टोल ८०००/- तिज खर्चको लागी कलैया गाउ १००००/- तीज खर्चको लागी तिनकुने ५०००/- | आन्तरिक श्रोत | २,३१ | ० |
| २८८ | पर्सा खानेपानीमा दैनिक ज्यालादारीमा अपरेटरको काम लगाउन | आन्तरिक श्रोत | १,८० | ३० |
| २८९ | जनचेतना मूलक कार्यक्रम | नेपाल सरकार - समानिकरण अनुदान | ० | ० |
| २९० | जनचेतना मूलक कार्यक्रम | आन्तरिक श्रोत | २,०० | २,०० |
| २९१ | ओम शान्तीमा आर्थिक सहयोग अनुदान | आन्तरिक श्रोत | १,०० | ० |
| २९२ | पतञ्जली योग शिविर संचालन | आन्तरिक श्रोत | ५० | ० |
| २९३ | श्री ३ चन्द्र स्कट्टल व्यवस्थापनको लागी अनुदान | आन्तरिक श्रोत | ३,२५ | ० |

| | | | | |
|-----|---|----------------------------------|------|------|
| २९४ | कम्प्युटर तालिम | नेपाल सरकार - समानिकरण अनुदान | ० | ० |
| २९५ | कम्प्युटर तालिम | आन्तरिक श्रोत | ५,०० | ० |
| २९६ | बोलबम कावरमा आर्थिक सहयोग | आन्तरिक श्रोत | ५० | ० |
| २९७ | विरामी तथा आर्थिक अवस्था कमजोर दिन दुखीलाई धार्मिक कार्य तथा पिडित अवस्थामा आर्थिक सहयोग आवश्यकता अनुसार गर्न | नेपाल सरकार - समानिकरण अनुदान | २,०० | ३० |
| २९८ | नमुना स्कट्टल कलैयामा शिक्षक व्यवस्थापनको लागी अनुदान | आन्तरिक श्रोत | ३,३५ | ० |
| २९९ | पर्सा टोल स्थित गाउँ सुधार समितिलाई फर्निचर तथा आर्थिक सहयोग | नेपाल सरकार - समानिकरण अनुदान | ५० | ० |
| ३०० | पर्सा हेल्थ पोष्टमा ज्यालादारी कुचिकार खटाउन अनुदान सहयोग | आन्तरिक श्रोत | १,२० | २० |
| ३०१ | मसला पिस्ने मेसिन महिला समुहलाई वितरण गर्न रोजगार बृद्धिको लागी | नेपाल सरकार - समानिकरण अनुदान | ४० | ० |
| ३०२ | जनहित पुस्तकालय मर्मत कार्य (पहिलो प्रथमिकता) | नेपाल सरकार - समानिकरण अनुदान | ० | ० |
| ३०३ | जनहित पुस्तकालय मर्मत कार्य (पहिलो प्रथमिकता) | आन्तरिक श्रोत | ३,०० | ० |
| ३०४ | वडा भरी विभिन्न ठाँउमा नाला बाटो/मन्दिर मर्मत तथा स्कुल मर्मत तथा फर्निचरको लागी (पहिलो प्रथमिकता) | आन्तरिक श्रोत | ५,३० | ० |
| ३०५ | वडा भरी विभिन्न ठाँउमा नाला बाटो/मन्दिर मर्मत तथा स्कुल मर्मत तथा फर्निचरको लागी (पहिलो प्रथमिकता) | नेपाल सरकार - समानिकरण अनुदान | ० | ० |
| ३०६ | नमुना स्कूलमा सोलार प्लान्ट लगाउन र स्टैण्ड बनाउन | नेपाल सरकार - समानिकरण अनुदान | ० | ० |
| ३०७ | नमुना स्कूलमा सोलार प्लान्ट लगाउन र स्टैण्ड बनाउन | आन्तरिक श्रोत | २,०० | ० |
| ३०८ | वडा नं १ को विभिन्न ठाँउमा हाते धारा जडानको लागी (पहिलो प्रथमिकता) | नेपाल सरकार - समानिकरण अनुदान | ० | ० |
| ३०९ | वडा नं १ को विभिन्न ठाँउमा हाते धारा जडानको लागी (पहिलो प्रथमिकता) | आन्तरिक श्रोत | ५,०० | ० |
| ३१० | पर्सा छठीघाटमा ह्युमपाइप नाला बनाउन | आन्तरिक श्रोत | २,२८ | ० |
| ३११ | पर्सा छठीघाटमा ह्युमपाइप नाला बनाउन | नेपाल सरकार - समानिकरण अनुदान | ७२ | ० |
| ३१२ | आवश्यकता अनुसार सडक मर्मत मनेदिर स्कुलमा नालामा बिधुत पोल पोल ठाउँसारी माटो ग्रेभल पर्सा खानेपानी आदिमा खर्च गर्न | नेपाल सरकार - समानिकरण अनुदान | ४,३८ | १,३१ |
| ३१३ | सिचाँइ बोर्डको लागी (पहिलो प्रथमिकता) | नेपाल सरकार - समानिकरण अनुदान | ३,०० | ० |

| | | | | |
|---|---|-----------------------------------|-------|------|
| ३१४ | कृषि बोरिङ्ग | नेपाल सरकार - समानिकरण अनुदान | ० | ० |
| ३१५ | कृषि बोरिङ्ग | आन्तरिक श्रोत | ३,०० | ० |
| ३१६ | कलैया गाउँ धधौवा पुल निर बिनोद यादवको घर देखी उत्तर तर्फको बाटोमा नाला निर्माण | आन्तरिक श्रोत | २,०० | ० |
| ३१७ | संस्कार एफ एम को अगाडी रविन्द्र कुमार नेपालको घर निर बाटो ढलान | आन्तरिक श्रोत | २,०० | ० |
| ३१८ | कलैया गाउँमा निर्माणाधीन मन्दिरको लागी | आन्तरिक श्रोत | १,०० | ० |
| ३१९ | कलैया गाउँमा निर्माणाधीन मन्दिरको लागी | नेपाल सरकार - समानिकरण अनुदान | ० | ० |
| ३२० | विधुत बत्ति तथा समाग्री खरिदमा | राजस्व बाँडफाँड - प्रदेश सरकार | ३,०० | ९८ |
| ३२१ | खौराही टोलको बाटो ढलान | राजस्व बाँडफाँड - प्रदेश सरकार | ७,०० | ० |
| ८०२२१३०१२०२ कलैया उप महानगरपालिकावडा नं.२ | | | | |
| ३२२ | धर्म संस्कृति र प्रबर्द्धन कार्यक्रम | आन्तरिक श्रोत | ५० | ४५ |
| ३२३ | श्री अमर मा बि दोहरीकाे छत मर्मत र चैन गेट | आन्तरिक श्रोत | २,०० | ० |
| ३२४ | वडा कार्यालयकाे भवनमा सामाग्री खरिद | आन्तरिक श्रोत | ५० | ० |
| ३२५ | पोल तार जडान र ट्रान्सफर्मर ५० के भि को २ थानतार तान्ने पोल ठाउसारी र मर्मतको लागी | नेपाल सरकार - समानिकरण अनुदान | ० | ० |
| ३२६ | पोल तार जडान र ट्रान्सफर्मर ५० के भि को २ थानतार तान्ने पोल ठाउसारी र मर्मतको लागी | आन्तरिक श्रोत | २२,०० | ० |
| ३२७ | वडाको विभिन्न टोलमा चापाकल जडान | आन्तरिक श्रोत | २,०० | ० |
| ३२८ | वडाको विभिन्न टोलमा चापाकल जडान | नेपाल सरकार - समानिकरण अनुदान | ० | ० |
| ३२९ | फुटबल खेल समाग्री खरिद | नेपाल सरकार - समानिकरण अनुदान | ५० | ० |
| ३३० | भवानीपुरमा बाटो ढलान | राजस्व बाँडफाँड - प्रदेश सरकार | ३,५० | ० |
| ३३१ | प्रधानमंत्री रोजगार कार्यक्रम संग लागत साझेदारि | राजस्व बाँडफाँड - प्रदेश सरकार | १,५० | ० |
| ३३२ | श्री राजदेवी प्रा वि दोहरी संचालन तथा ब्यवस्थापन | आन्तरिक श्रोत | १,०० | १,०० |
| ३३३ | आमवा टोलमा अधुरो धर्मशाला निर्माण (पहिला प्राथमिकता) | नेपाल सरकार - समानिकरण अनुदान | ३,५० | ० |
| ३३४ | वडाको विभिन्न टोलमा चापाकल जडान (पहिलो प्राथमिकता) | नेपाल सरकार - समानिकरण अनुदान | ३,५० | ० |

| | | | | |
|---|---|--------------------------------|-------|------|
| ३३५ | SEE पास गरेको र +२ को विधार्थीहरूको लागि कम्प्युटर तालिम | आन्तरिक श्रोत | २,०० | ० |
| ३३६ | दोहरी पकडीकाे नाला पक्की निर्माण (पहिलो प्राथमिकता) | नेपाल सरकार - समानिकरण अनुदान | ६,०० | ० |
| ३३७ | दोहरी स्कुल निर अधुरो नाला निर्माण | आन्तरिक श्रोत | १,०० | ० |
| ३३८ | भवानीपुरको धर्मशालामा ग्रिल र पालाको काम (पहिलो प्राथमिकता) | नेपाल सरकार - समानिकरण अनुदान | १,०० | ० |
| ३३९ | ढूलो अवधापुरमा बाटो ढलान | आन्तरिक श्रोत | ११,०० | ० |
| ३४० | लंगडा टोलमा आशकामिनी माईको मन्दिर निर्माण (पहिलो प्राथमिकता) | नेपाल सरकार - समानिकरण अनुदान | ४,०० | ० |
| ३४१ | क्रिकेट खेल तथा समाग्री खरिद | नेपाल सरकार - समानिकरण अनुदान | १,०० | ० |
| ३४२ | वडाभरी माटो ग्रेभल | आन्तरिक श्रोत | ६,०० | ० |
| ३४३ | वडाभरी माटो ग्रेभल | नेपाल सरकार - समानिकरण अनुदान | ० | ० |
| ३४४ | कवलपुर टोलमा नालामा स्लैब राख्ने (पहिलो प्राथमिकता) | नेपाल सरकार - समानिकरण अनुदान | २,०० | ० |
| ३४५ | श्री गिर्जा आधारभूत प्रा वि कवलपुर संचालन तथा ब्यवस्थापन | आन्तरिक श्रोत | १,५० | ० |
| ३४६ | भवानीपुरमा सम्पर्क स्थल निर्माण (पहिलो प्राथमिकता) | नेपाल सरकार - समानिकरण अनुदान | ३,०० | ० |
| ३४७ | भ्रमण तथा अवलोकन (अमृता अनार्थ आश्रमको बच्चा र जनप्रतिनिधी) | नेपाल सरकार - समानिकरण अनुदान | १,५० | १,३५ |
| ३४८ | ब्रहमवाबाको मन्दिर निर्माण पकडी | राजस्व बाँडफाँड - प्रदेश सरकार | १,०० | ० |
| ३४९ | ब्रहमवाबाको मन्दिर निर्माण सानो दोहरी | राजस्व बाँडफाँड - प्रदेश सरकार | ३,०० | ० |
| ३५० | वडा भरीको कृषि सिचाइ मिटरको महसुल वापतको रकम भुक्तानी गर्न | राजस्व बाँडफाँड - प्रदेश सरकार | १,०० | ० |
| ३५१ | आधारभूत स्वास्थ्य कार्यालय दोहरी संचालन र ब्यवस्थापन | आन्तरिक श्रोत | ५० | ० |
| ३५२ | श्री अमर मा वि दोहरी संचालन तथा ब्यवस्थापन | आन्तरिक श्रोत | २,०० | ० |
| ८०२२१३०१२०३ कलैया उप महानगरपालिकावडा नं.३ | | | | |
| ३५३ | जिउत रामको घर देखी मिश्री रामो घर सम्म माटो ग्रेभल(पहिलो प्रथमिकता) | नेपाल सरकार - समानिकरण अनुदान | २,०० | ० |

| | | | | |
|-----|--|-------------------------------|-------|---|
| ३५४ | भोला राउत कुर्मीको घर देखी बाले राउत कुर्मीको घर सम्म नाला निर्माण (पहिलो प्रथमिकता) | नेपाल सरकार - समानिकरण अनुदान | ३,०० | ० |
| ३५५ | वडा भरी कृषि पोल तार डि आइरन स्टेक र अन्य जडान | नेपाल सरकार - समानिकरण अनुदान | ० | ० |
| ३५६ | वडा भरी कृषि पोल तार डि आइरन स्टेक र अन्य जडान | आन्तरिक श्रोत | ८,०० | ० |
| ३५७ | वडाभरी चापाकल जडान (पहिलो प्रथमिकता) | आन्तरिक श्रोत | ५,०० | ० |
| ३५८ | वडाभरी चापाकल जडान (पहिलो प्रथमिकता) | नेपाल सरकार - समानिकरण अनुदान | २,०० | ० |
| ३५९ | भवानीपुर बसिर मियाको घर देखी भोला मियाको घर सम्म र बसिर मियाको घर देखी सोहेल साहको घर सम्म नाला निर्माण तथा बाटो ढलान(पहिलो प्रथमिकता) | नेपाल सरकार - समानिकरण अनुदान | २,०० | ० |
| ३६० | भवानीपुर बसिर मियाको घर देखी भोला मियाको घर सम्म र बसिर मियाको घर देखी सोहेल साहको घर सम्म नाला निर्माण तथा बाटो ढलान(पहिलो प्रथमिकता) | आन्तरिक श्रोत | ० | ० |
| ३६१ | भवानी धर्मशाला देखि जगदिश यादवको घर सम्म बाटो ढलान र नाला निर्माण र प्रदिप साहको घर देखी उत्तर पिच रोड सम्म बाढ ढलान तथा नाला निर्माण | आन्तरिक श्रोत | १०,०० | ० |
| ३६२ | गंगापुर भोला राउतको घर देखी देवशरणको घर सम्म नाला निर्माण गर्ने र गंगापुर धर्मशालामा सौचालय निर्माण गर्ने | आन्तरिक श्रोत | ९,०० | ० |
| ३६३ | गंगापुर भोला राउतको घर देखी देवशरणको घर सम्म नाला निर्माण गर्ने र गंगापुर धर्मशालामा सौचालय निर्माण गर्ने | नेपाल सरकार - समानिकरण अनुदान | ० | ० |
| ३६४ | गंगापुरमा धर्मशाला निर्माण कार्य (पहिलो प्रथमिकता) | नेपाल सरकार - समानिकरण अनुदान | २०,०० | ० |
| ३६५ | भवानीपुरको अधुरो राधाकृष्ण मंदिर पिलर ढलान(पहिलो प्रथमिकता) | आन्तरिक श्रोत | ० | ० |
| ३६६ | भवानीपुरको अधुरो राधाकृष्ण मंदिर पिलर ढलान(पहिलो प्रथमिकता) | नेपाल सरकार - समानिकरण अनुदान | ५० | ० |
| ३६७ | बैधनाथपुर मनोज राउतको घर देखी अमिन मियाको घर सम्म बाटो ढलान र शिव मन्दिरमा साउन्ड सिस्टम अन्य जडान | नेपाल सरकार - समानिकरण अनुदान | ० | ० |
| ३६८ | बैधनाथपुर मनोज राउतको घर देखी अमिन मियाको घर सम्म बाटो ढलान र शिव मन्दिरमा साउन्ड सिस्टम अन्य जडान | आन्तरिक श्रोत | ९,०० | ० |
| ३६९ | श्री ने रा आ बि को भवन मर्मत गर्ने | आन्तरिक श्रोत | २,०० | ० |

| | | | | |
|---|---|-----------------------------------|-------|----|
| ३७० | श्री ने रा आ बि को भवन मर्मत गर्ने | नेपाल सरकार - समानिकरण अनुदान | ० | ० |
| ३७१ | गंगापुर सोनालालको घर देखी हिराको घर सम्म नाला निर्माण तथा गंगापुर ब्रहमबाबाको चौतारा दलान गर्ने | आन्तरिक श्रोत | १०,०० | ० |
| ३७२ | वडा कार्यालय व्यवस्थापनको लागी | आन्तरिक श्रोत | २,०० | ० |
| ३७३ | वडा कार्यालय व्यवस्थापनको लागी | नेपाल सरकार - समानिकरण अनुदान | ० | ० |
| ३७४ | गंगापुर तालिम केन्द्र नजिक मठ भित्र श्री गणिनाथ भगवानको मन्दिर निर्माण गर्न (पहिलो प्रथमिकता) | नेपाल सरकार - समानिकरण अनुदान | ५,०० | ० |
| ३७५ | श्री जनता मा बि को शैक्षिक व्यवस्थापन | नेपाल सरकार - समानिकरण अनुदान | २,०० | ० |
| ३७६ | आधारभूत कम्प्युटर तालिम | राजस्व बाँडफाँड - प्रदेश सरकार | ५,०० | ० |
| ३७७ | साइबर अपराध तथा लागु औषद सम्बन्धी जनचेतना मूलक कार्यक्रम | राजस्व बाँडफाँड - प्रदेश सरकार | ५,०० | ० |
| ३७८ | बैधनाथपुर आधारभूत स्वास्थ्य सेवा केन्द्रको नव निर्मित भवन उदघाटन तथा आवश्यक सामग्री खरिद | नेपाल सरकार - समानिकरण अनुदान | १,०० | ० |
| ३७९ | आर्थिक सहयोग | नेपाल सरकार - समानिकरण अनुदान | १,०० | ० |
| ३८० | खेलकुद सामग्री | नेपाल सरकार - समानिकरण अनुदान | १,०० | ० |
| ८०२२१३०१२०४ कलैया उप महानगरपालिकावडा नं.४ | | | | |
| ३८१ | वडा नं १ मा रहेको नमुना स्कुलकोलागि ड्रेस जुता खरीद | आन्तरिक श्रोत | ५० | ० |
| ३८२ | वडा नं १ मा रहेको नमुना स्कुलकोलागि ड्रेस जुता खरीद | राजस्व बाँडफाँड - प्रदेश सरकार | ५० | ० |
| ३८३ | पत्र पत्रिका तथा मैपिङ्ग खर्च | आन्तरिक श्रोत | २,०० | ३० |
| ३८४ | आधारभूत स्वास्थ्य सेवा केन्द्र वडा नं ४ मा औषधी तथा स्यानेटरी प्याड खरीद | आन्तरिक श्रोत | २,०० | ० |
| ३८५ | वडा नं ४ अन्तर्गत एड्मान्स ब्यूटि पार्लर तालिम | आन्तरिक श्रोत | ५,०० | ० |
| ३८६ | वडा नं ४ अन्तर्गत पशुपंक्षी पालन गर्ने कृषकहरुलाइ प्रोत्साहनको रुपमा निशुल्क फिड सप्लिमेन्ट वितरण कार्यक्रम | आन्तरिक श्रोत | ५,०० | ० |
| ३८७ | लैङ्गिक हिंसा स्टिक ड्रामा | राजस्व बाँडफाँड - प्रदेश सरकार | २,०० | ० |

| | | | | |
|---|--|--------------------------------|-------|------|
| ३८८ | धर्म संस्कृति | राजस्व बाँडफाँड - प्रदेश सरकार | ३,५० | ३,५० |
| ३८९ | तिज कार्यक्रम | आन्तरिक श्रोत | ५० | ० |
| ३९० | तिज कार्यक्रम | नेपाल सरकार - समानिकरण अनुदान | २,०० | ० |
| ३९१ | खेलकुल सामग्री खरीद | राजस्व बाँडफाँड - प्रदेश सरकार | २,०० | ० |
| ३९२ | एल इ डि बल ३० बाटको | राजस्व बाँडफाँड - प्रदेश सरकार | २,०० | १,९३ |
| ३९३ | सातोमाइ मन्दिर र ब्रहममाइ मन्दिर रंगरोगन स्टील रेलिङ्ग झुमर तथा सौन्दरीकरण | आन्तरिक श्रोत | ५,०० | ० |
| ३९४ | आमोद साहको घर नजिक हनुमान जी को मुर्ति खरीद | आन्तरिक श्रोत | ५,०० | ० |
| ३९५ | वडा कार्यालय मर्मत तथा सौन्दरीकरण | आन्तरिक श्रोत | ७,०० | ० |
| ३९६ | वडा कार्यालय मर्मत तथा सौन्दरीकरण | नेपाल सरकार - समानिकरण अनुदान | ० | ० |
| ३९७ | भरत साहको घर देखि मन्तुर देवीको घर सम्म ढलान तथा मर्मत | आन्तरिक श्रोत | ६,०० | ० |
| ३९८ | भरत साहको घर देखि मन्तुर देवीको घर सम्म ढलान तथा मर्मत | नेपाल सरकार - समानिकरण अनुदान | ० | ० |
| ३९९ | रमेश साको घर देखि रामप्रसादको घर सम्म ब्लक लगाउने काम | आन्तरिक श्रोत | १५,०० | ० |
| ४०० | रमेश साको घर देखि रामप्रसादको घर सम्म ब्लक लगाउने काम | नेपाल सरकार - समानिकरण अनुदान | ० | ० |
| ८०२२१३०१२०५ कलैया उप महानगरपालिकावडा नं.५ | | | | |
| ४०१ | लक्षित बर्ग कार्यक्रम | राजस्व बाँडफाँड - प्रदेश सरकार | ६,०० | १,९७ |
| ४०२ | खानेपानी चापाकल सम्बन्धी समग्री खरीद | आन्तरिक श्रोत | १,०० | ० |
| ४०३ | बिभिन्न टोलमा नाला निर्माण | आन्तरिक श्रोत | १०,०० | ० |
| ४०४ | बिभिन्न टोलमा नाला निर्माण | नेपाल सरकार - समानिकरण अनुदान | ० | ० |
| ४०५ | बिभिन्न टोलमा बाटो मर्मत तथा संभार | आन्तरिक श्रोत | १०,०० | ० |
| ४०६ | बिभिन्न टोलमा बाटो मर्मत तथा संभार | नेपाल सरकार - समानिकरण अनुदान | ० | ० |
| ४०७ | बाटो मर्मत तथा संभार (पहिलो प्रथमिकता) | नेपाल सरकार - समानिकरण अनुदान | ८,२५ | ० |
| ४०८ | बिभिन्न टोलमा स्लैब निर्माण | नेपाल सरकार - समानिकरण अनुदान | ० | ० |

| | | | | |
|---|--|--------------------------------|-------|---|
| ४०९ | विभिन्न टोलमा स्लैब निर्माण | आन्तरिक श्रोत | १०,०० | ० |
| ४१० | खानेपानी बोरिङ्गमा पाइप जडान | राजस्व बाँडफाँड - प्रदेश सरकार | २,०० | ० |
| ४११ | मनोकामना कलेज देखी पच्छिम अमरेस यादवको घर सम्म बाटो ढलान | आन्तरिक श्रोत | २०,०० | ० |
| ४१२ | धर्मसंस्कृति प्रवर्द्धन | आन्तरिक श्रोत | ४,०० | ० |
| ४१३ | भ्रमण अवलोकन पदाधीकारी तथा कर्मचारी | राजस्व बाँडफाँड - प्रदेश सरकार | २,०० | ० |
| ८०२२१३०१२०६ कलैया उप महानगरपालिकावडा नं.६ | | | | |
| ४१४ | पाईप जडान कार्य पानीको निकास गर्न | नेपाल सरकार - समानिकरण अनुदान | ५० | ० |
| ४१५ | छठघाटको लागि जग्गा खरिद | आन्तरिक श्रोत | २०,०० | ० |
| ४१६ | माटो पुर्नेकार्य गफारको घरको अगाडीको सडकमा माटो पुर्नेकार्य | नेपाल सरकार - समानिकरण अनुदान | ५० | ० |
| ४१७ | ब्लक तथा सानो नाला निर्माण कार्य रामबाबुको घरदेखी त्रिपुरारीको घरनिर उतर आशा महतो घरदेखी मंदिर सम्म र महेन्द्र साहको घरदेखी रघुविर मियाको घरदेखी रोजदिन मियाकीको घरसम्म। | आन्तरिक श्रोत | १०,०० | ० |
| ४१८ | ब्लक तथा सानो नाला निर्माण कार्य रामबाबुको घरदेखी त्रिपुरारीको घरनिर उतर आशा महतो घरदेखी मंदिर सम्म र महेन्द्र साहको घरदेखी रघुविर मियाको घरदेखी रोजदिन मियाकीको घरसम्म। | नेपाल सरकार - समानिकरण अनुदान | ० | ० |
| ४१९ | "रामबाबुको घर देखि त्रिपुरारीको घर निर उत्तर आशा महतोको घर देखि मन्दिर सम्म र महेन्द्र साहको घर देखि रघुविर मियाको र रुवजदिन मियाको घर सम्म बाटो ढलान र नाला निर्माण कार्य (पहिलो प्रथमिकता) " | आन्तरिक श्रोत | १०,०० | ० |
| ४२० | "रामबाबुको घर देखि त्रिपुरारीको घर निर उत्तर आशा महतोको घर देखि मन्दिर सम्म र महेन्द्र साहको घर देखि रघुविर मियाको र रुवजदिन मियाको घर सम्म बाटो ढलान र नाला निर्माण कार्य (पहिलो प्रथमिकता) " | नेपाल सरकार - समानिकरण अनुदान | ० | ० |
| ४२१ | ब्लक तथा सानो नाला निर्माण कार्य श्याम लालको घरदेखी मंनक पडितको घर हुदै बन्हु पडितको घर सम्म | राजस्व बाँडफाँड - प्रदेश सरकार | १०,०० | ० |
| ४२२ | राजबहादुरको घरको अगाडी ईनारको जग्गामा सुर्य मंदिर निर्माण कार्य | नेपाल सरकार - समानिकरण अनुदान | ३,०० | ० |

| | | | | |
|---|---|--------------------------------|-------|---|
| ४२३ | ब्लक तथा सानो नाला निर्माण कार्य जवाहीर महतोको घरदेखी कृष्णको घरसम्म | आन्तरिक श्रोत | ८,०० | ० |
| ४२४ | ब्लक तथा सानो नाला निर्माण कार्य जवाहीर महतोको घरदेखी कृष्णको घरसम्म | नेपाल सरकार - समानिकरण अनुदान | ० | ० |
| ४२५ | बेलपातीमाई मन्दिरमा टायल्स तथा अधुरो निर्माण कार्य (पहिलो प्रथमिकता) | नेपाल सरकार - समानिकरण अनुदान | ३,०० | ० |
| ४२६ | खानेपानी धारा जडान वडा भरी | आन्तरिक श्रोत | २,०० | ० |
| ४२७ | शौचालय निर्माण कार्य मोखतममा | आन्तरिक श्रोत | ३,०० | ० |
| ४२८ | वडा अनतरगत पशुपालन गर्ने कृषकहरूको लागी प्रोत्साहन रुपमा निशुल्क फिड सकिमेन्ट विवरण कार्यक्रम | नेपाल सरकार - समानिकरण अनुदान | १,५० | ० |
| ४२९ | एच आइ.भी. एडस सम्बन्धीत कार्यक्रम | नेपाल सरकार - समानिकरण अनुदान | १,०० | ० |
| ४३० | गर्भवती महिला निमन चिकन खाई कार्य कम | नेपाल सरकार - समानिकरण अनुदान | २,०० | ० |
| ४३१ | धर्मसंस्कृती तथा प्रबन्धन कार्यक्रम (मेला, मठ, मंदिरको पुजापाठ, तिजपर्व, छठपर्व, मुस्लीमको पर्व गढीमाईको लागी शुभकामना गेट) | नेपाल सरकार - समानिकरण अनुदान | ३,०० | ० |
| ४३२ | कृषकहरूलाई कृषि स्प्रे टंकी वितरण | नेपाल सरकार - समानिकरण अनुदान | ५० | ० |
| ८०२२१३०१२०७ कलैया उप महानगरपालिकावडा नं.७ | | | | |
| ४३३ | नाथु साहको गली ढलान तथा वडाको विभिन्न ठाउँको लागी नाला माथिको स्लैब ढलान | राजस्व बाँडफाँड - प्रदेश सरकार | ४,०० | ० |
| ४३४ | नाथु साहको गली ढलान तथा वडाको विभिन्न ठाउँको लागी नाला माथिको स्लैब ढलान | नेपाल सरकार - समानिकरण अनुदान | ० | ० |
| ४३५ | विपन्न गरिब बर्गको लागी आवास निर्माण | आन्तरिक श्रोत | ४,०० | ० |
| ४३६ | वडाको विभिन्न ठाउँको बाटो, नाला मर्मत | आन्तरिक श्रोत | १,०० | ० |
| ४३७ | वडाको विभिन्न ठाउँमा माटोपुरी ग्रेभल | नेपाल सरकार - समानिकरण अनुदान | ० | ० |
| ४३८ | वडाको विभिन्न ठाउँमा माटोपुरी ग्रेभल | आन्तरिक श्रोत | ४,०० | ० |
| ४३९ | तवारक मियाको घर देखी तैयब मियाको घर सम्म र मजिद मियाको घर देखी जाकिर मियाको घर सम्म बाटो ढलान नाला निर्माण र स्लैब ढलान | आन्तरिक श्रोत | १२,५० | ० |
| ४४० | वडाको विभिन्न ठाउँमा त्रिधुतीय केवल तार जडान कार्य | आन्तरिक श्रोत | १,०० | ० |
| ४४१ | पासवान टोलमा डिप बोरिङ्ग जडान - १ थान, तथा वडा भरी पाइप बिस्तार र टंकी जडान कार्य | नेपाल सरकार - समानिकरण अनुदान | २,०० | ० |

| | | | | |
|-----|--|--------------------------------|------|------|
| ४४२ | पासवान टोलमा डिप बोरिङ्ग जडान - १ थान, तथा वडा भरी पाइप बिस्तार र टंकी जडान कार्य | राजस्व बाँडफाँड - प्रदेश सरकार | ४,०० | ० |
| ४४३ | कलैया ७ वडा कार्यालय व्यवस्थापन गर्न | नेपाल सरकार - समानिकरण अनुदान | २,५० | २,४६ |
| ४४४ | इद पर्वको लागि जनवाज खरिद गर्न | नेपाल सरकार - समानिकरण अनुदान | १,०० | ० |
| ४४५ | बाल विवाह विरुद्ध अभिमुखिकरण कार्यक्रम | राजस्व बाँडफाँड - प्रदेश सरकार | ० | ० |
| ४४६ | बाल विवाह विरुद्ध अभिमुखिकरण कार्यक्रम | नेपाल सरकार - समानिकरण अनुदान | ४,०० | ३,९८ |
| ४४७ | श्री दुर्गा मा वि को शैक्षिक व्यवस्थापन गर्न | आन्तरिक श्रोत | ६,५० | ० |
| ४४८ | श्री दुर्गा मा वि को शैक्षिक व्यवस्थापन गर्न | नेपाल सरकार - समानिकरण अनुदान | ० | ० |
| ४४९ | खेलकुद समग्री खरिद | आन्तरिक श्रोत | १,५० | ० |
| ४५० | पशुपालन फर्मको लागि काउ मैट खरिद | आन्तरिक श्रोत | १,५० | ० |
| ४५१ | महिला हिसा सम्बन्धी सचेतना मूलक कार्यक्रम | राजस्व बाँडफाँड - प्रदेश सरकार | ० | ० |
| ४५२ | महिला हिसा सम्बन्धी सचेतना मूलक कार्यक्रम | नेपाल सरकार - समानिकरण अनुदान | २,०० | १,९८ |
| ४५३ | श्री आधारभूत स्वास्थ्य सेवा केन्द्र कार्यालय व्यवस्थापन तथा स्वम सेविका प्रोत्साहन भत्ता | नेपाल सरकार - समानिकरण अनुदान | १,५० | ० |
| ४५४ | जनहित पुस्तकालयको कर्मचारी व्यवस्थापन | नेपाल सरकार - समानिकरण अनुदान | १,०० | ० |
| ४५५ | कलैया ७ छठपुजा समिति | राजस्व बाँडफाँड - प्रदेश सरकार | २,०० | ० |
| ४५६ | कृषकहरुको लागि स्प्रे टंकी बितरण | आन्तरिक श्रोत | १,५० | ० |
| ४५७ | बृषारोपन तथा ड्रेगन फ्रुट विरुवा बितरण | आन्तरिक श्रोत | १,०० | ० |
| ४५८ | सरसफाइ अवलोकन भ्रमण | नेपाल सरकार - समानिकरण अनुदान | २,०० | ० |
| ४५९ | बरेवा बोवायज तथा फिटनेस स्पोर्ट क्लब कलैया ७ जिम समग्री खरिद | नेपाल सरकार - समानिकरण अनुदान | १,५० | ० |
| ४६० | कृषकहरुको लागि कृषि मिटर महसुल भुक्तानी कार्य | आन्तरिक श्रोत | १,०० | ० |
| ४६१ | लागु औषध विरुद्ध जनचेतना मूलक कार्यक्रम | नेपाल सरकार - समानिकरण अनुदान | २,०० | १,९८ |
| ४६२ | लागु औषध विरुद्ध जनचेतना मूलक कार्यक्रम | राजस्व बाँडफाँड - प्रदेश सरकार | ० | ० |

८०२२१३०१२०८ कलैया उप महानगरपालिकावडा नं.८

| | | | | |
|---|---|--------------------------------|-------|----|
| ४६३ | गौरी यादवको घर देखी बाली तात्वाको घर सम्म नाला र स्लेप र लछुमण ठाकुरको घर देखी श्रीराम ठाकुरको घर सम्म नाला तथा स्लेप निर्माण | आन्तरिक श्रोत | ५,०० | ० |
| ४६४ | मोख्तम बरेवाको लागी रंगरोगन तथा पेन्ट पुचारा गर्न | आन्तरिक श्रोत | १,०० | ० |
| ४६५ | वडा नम्बर ८ को बरेवा टोलमा रहेको कृषि सिचाइ बोरिङ्ग मर्मत तथा संचालन गर्न | नेपाल सरकार - समानिकरण अनुदान | ० | ० |
| ४६६ | वडा नम्बर ८ को बरेवा टोलमा रहेको कृषि सिचाइ बोरिङ्ग मर्मत तथा संचालन गर्न | आन्तरिक श्रोत | १०,०० | ० |
| ४६७ | विधुतीयकरण पोल जडान गर्न | आन्तरिक श्रोत | १०,०० | ० |
| ४६८ | महन्य महतो कोइरीको घर देखी राम बहादुर महतो कहारको घर सम्म नाला ब्लक निर्माण तथा बाटो ढलान गर्न | नेपाल सरकार - समानिकरण अनुदान | ० | ० |
| ४६९ | महन्य महतो कोइरीको घर देखी राम बहादुर महतो कहारको घर सम्म नाला ब्लक निर्माण तथा बाटो ढलान गर्न | आन्तरिक श्रोत | १०,०० | ० |
| ४७० | सुरेह महतो कोइरीको घर देखी अशोक साह सोनारको घर सम्म अधुरो नाला सहित बाटो ढलान गर्न | नेपाल सरकार - समानिकरण अनुदान | ० | ० |
| ४७१ | सुरेह महतो कोइरीको घर देखी अशोक साह सोनारको घर सम्म अधुरो नाला सहित बाटो ढलान गर्न | आन्तरिक श्रोत | १०,०० | ० |
| ४७२ | तिज कार्यक्रम गर्न | आन्तरिक श्रोत | १,०० | २५ |
| ४७३ | खपरतातामा रहेको रामजानकी मन्दिर भित्रका फन पार्कमा ओपेन जिम पार्क तथा क्लब निर्माण गर्न | राजस्व बाँडफाँड - प्रदेश सरकार | १०,०० | ० |
| ४७४ | छठपुजा धर्म संस्कृति | आन्तरिक श्रोत | २,०० | ० |
| ४७५ | एच आइ भि एड्स तथा सडक नाटक | आन्तरिक श्रोत | १,०० | ० |
| ४७६ | साइबर अपराध तथा लागु औषद सम्बन्धी जनचेतना कार्यक्रम तथा गर्भवती महिला निमन चिकन खाइ कार्यक्रम गर्न | आन्तरिक श्रोत | ५,०० | ० |
| ८०२२१३०१२०९ कलैया उप महानगरपालिकावडा नं.९ | | | | |
| ४७७ | कृषिको लागी सिचाइ गर्न विधुत पोल तार जडान कार्य गर्न | आन्तरिक श्रोत | ११,०० | ० |
| ४७८ | कृषिको लागी सिचाइ गर्न विधुत पोल तार जडान कार्य गर्न | राजस्व बाँडफाँड - प्रदेश सरकार | १,०० | ० |
| ४७९ | कृषिको लागी सिचाइ गर्न विधुत पोल तार जडान कार्य गर्न | नेपाल सरकार - समानिकरण अनुदान | ० | ० |
| ४८० | यस वडाको विभिन्न टोलमा बाटोमा माटोपुरी र ग्रेभल कार्य गर्न (पहिलो प्रथमिकता) | नेपाल सरकार - समानिकरण अनुदान | ७,०० | ० |

| | | | | |
|-----|---|--------------------------------|-------|------|
| ४८१ | लोधिया टोलमा बाटो ढलान गर्न (पहिलो प्रथमिकता) | राजस्व बाँडफाँड - प्रदेश सरकार | ३,०० | ० |
| ४८२ | लोधिया टोलमा बाटो ढलान गर्न (पहिलो प्रथमिकता) | नेपाल सरकार - समानिकरण अनुदान | ० | ० |
| ४८३ | रामपुरको मुख्य चौकमा प्रतिकालय निर्माण गर्न (पहिलो प्रथमिकता) | राजस्व बाँडफाँड - प्रदेश सरकार | १,०० | ० |
| ४८४ | रामपुरको मुख्य चौकमा प्रतिकालय निर्माण गर्न (पहिलो प्रथमिकता) | नेपाल सरकार - समानिकरण अनुदान | ० | ० |
| ४८५ | वडा भरीको बाटो मर्मत | राजस्व बाँडफाँड - प्रदेश सरकार | १,०० | ० |
| ४८६ | श्री ने रा मा बि रामपुर स्कूल देखी मिरहसन चुरिहारको घर सम्म बाटो ढलान कार्य गर्न | आन्तरिक श्रोत | १५,०० | ० |
| ४८७ | मंसा ठाकुरको घर हुदै नुनिया पट्टीको बाटो र रामरूपको घर हुदै कल्भर्ट सम्मको बाटो ढलान कार्य गर्न | नेपाल सरकार - समानिकरण अनुदान | ० | ० |
| ४८८ | मंसा ठाकुरको घर हुदै नुनिया पट्टीको बाटो र रामरूपको घर हुदै कल्भर्ट सम्मको बाटो ढलान कार्य गर्न | आन्तरिक श्रोत | १०,०० | ० |
| ४८९ | लोधिया टोलको अधुरो दुर्गा मन्दिर र रामपुर जामा मस्जिद मर्मत संभार तथा टायल लगाउने कार्य गर्न | नेपाल सरकार - समानिकरण अनुदान | ० | ० |
| ४९० | लोधिया टोलको अधुरो दुर्गा मन्दिर र रामपुर जामा मस्जिद मर्मत संभार तथा टायल लगाउने कार्य गर्न | आन्तरिक श्रोत | ८,०० | ० |
| ४९१ | टेग्रहर टोल र लोधिया टोलको नाला मर्मत र स्लेब ढलान कार्य गर्न | आन्तरिक श्रोत | १०,०० | ० |
| ४९२ | श्री आधारभुत स्वास्थ्य सेवा केन्द्र रामपुर खे को लागी स्वास्थ्य सामग्री तथा औषधी खरिद गर्न | राजस्व बाँडफाँड - प्रदेश सरकार | १,५० | ० |
| ४९३ | सचेतना मूलक र जनचेतना मूलक लक्षित कार्यक्रमको लागी | नेपाल सरकार - समानिकरण अनुदान | ४,०० | ३,९८ |
| ४९४ | सचेतना मूलक र जनचेतना मूलक लक्षित कार्यक्रमको लागी | राजस्व बाँडफाँड - प्रदेश सरकार | ० | ० |
| ४९५ | धर्म संस्कृति र आर्थिक सहायता | राजस्व बाँडफाँड - प्रदेश सरकार | ० | ० |
| ४९६ | धर्म संस्कृति र आर्थिक सहायता | नेपाल सरकार - समानिकरण अनुदान | १,०० | ८० |
| ४९७ | वडा स्तरबाट भ्रमण तथा विविध खर्च गर्न | राजस्व बाँडफाँड - प्रदेश सरकार | २,५० | ० |

८०२२१३०१२१० कलैया उप महानगरपालिकावडा नं.१०

| | | | | |
|-----|--|-------------------------------|-------|---|
| ४९८ | मटिअर्वा गाउँमा कपिलदेव साह कानुको घर हुदै पुनदेव महतोको घर सम्म बाटो ग्रेभल कार्य | नेपाल सरकार - समानिकरण अनुदान | ० | ० |
| ४९९ | मटिअर्वा गाउँमा कपिलदेव साह कानुको घर हुदै पुनदेव महतोको घर सम्म बाटो ग्रेभल कार्य | आन्तरिक श्रोत | २,०० | ० |
| ५०० | मटिअर्वा गाउँमा कृष्णा ठाकुरको घर देखि महेश साहको घर सम्म बाटो ढलान कार्य (पहिलो प्रथमिकता) | नेपाल सरकार - समानिकरण अनुदान | ३,०० | ० |
| ५०१ | निलकण्ठवा गाउँमा प्रेम राउतको घर देखि मुकेश ठाकुरको घर सम्म माटोपुरी ग्रेभल (पहिलो प्रथमिकता) | नेपाल सरकार - समानिकरण अनुदान | १,०० | ० |
| ५०२ | सिचाइको लागी ट्रान्सफर्मर खरिद | आन्तरिक श्रोत | २१,०० | ० |
| ५०३ | श्री सार्वजनिक प्राथमिक विद्यालय निलकण्ठवामा माटोपुर्ने मर्मत तथा संभार (पहिलो प्रथमिकता) | नेपाल सरकार - समानिकरण अनुदान | १,०० | ० |
| ५०४ | निलकण्ठवा गाउँमा फुल महमद अंसारीको घर देखि मस्जिद हुदै मकसुद मियाको घर सम्म पक्की नाला निर्माण | आन्तरिक श्रोत | ४,०० | ० |
| ५०५ | मटिअर्वामा मकबुलमियाको घर देखि साविर मिया ठकुराईको घर सम्म माटोपुरी ग्रेभल (पहिलो प्रथमिकता) | नेपाल सरकार - समानिकरण अनुदान | ५० | ० |
| ५०६ | सिचाइको लागी आवश्यक ठाउँमा तार पोल जडान | आन्तरिक श्रोत | ४,०० | ० |
| ५०७ | सिचाइको लागी आवश्यक ठाउँमा तार पोल जडान | नेपाल सरकार - समानिकरण अनुदान | ० | ० |
| ५०८ | निलकण्ठवा गाउँमा रामबहादुर कुशवाहाको घर देखि शिवनाथ महतोको घर सम्म माटोपुरी ग्रेभल कार्य | नेपाल सरकार - समानिकरण अनुदान | १,०० | ० |
| ५०९ | मटिअर्वा गाँउ उत्तर पट्टि टावर लाईट जडान कार्य (पहिलो प्रथमिकता) | नेपाल सरकार - समानिकरण अनुदान | ० | ० |
| ५१० | मटिअर्वा गाँउ उत्तर पट्टि टावर लाईट जडान कार्य (पहिलो प्रथमिकता) | आन्तरिक श्रोत | ५,०० | ० |
| ५११ | मटिअर्वा मानवत पीच रोड देखि भरदुली राउको घर सम्म माटो पुरी ग्रेभल कार्यको लागि (पहिलो प्रथमिकता) | नेपाल सरकार - समानिकरण अनुदान | १,०० | ० |
| ५१२ | आवश्यक ठाउँमा डीप बोरिङ्ग जडान कार्यको लागी | नेपाल सरकार - समानिकरण अनुदान | ० | ० |
| ५१३ | आवश्यक ठाउँमा डीप बोरिङ्ग जडान कार्यको लागी | आन्तरिक श्रोत | ६,०० | ० |
| ५१४ | मटिअर्वा टोलमा छटघाट भर्यांग बनाउन (पहिलो प्रथमिकता) | नेपाल सरकार - समानिकरण अनुदान | १,०० | ० |
| ५१५ | मटिअर्वा पुरानो बजार सेड निर माटो पुर्ने कार्यको लागि (पहिलो प्रथमिकता) | नेपाल सरकार - समानिकरण अनुदान | १,०० | ० |

| | | | | |
|--|--|--------------------------------|-------|------|
| ५१६ | मटिअर्वा सार्वजनिक धर्मशालाको झयाल ढोका तथा प्लाष्टर कार्यक लागि (पहिलो प्रथमिकता) | नेपाल सरकार - समानिकरण अनुदान | १,०० | ० |
| ५१७ | स्प्रे टंकी खरिदको लागी | नेपाल सरकार - समानिकरण अनुदान | ० | ० |
| ५१८ | स्प्रे टंकी खरिदको लागी | आन्तरिक श्रोत | ५,०० | ० |
| ५१९ | श्री ने रा उच्च मा बि मटिअर्वाको लागी विधालय व्यवस्थापन | नेपाल सरकार - समानिकरण अनुदान | २,५० | ० |
| ५२० | पशु खोप कार्यक्रम तथा पशुको लागी औषधी बितरण | नेपाल सरकार - समानिकरण अनुदान | १,०० | ० |
| ५२१ | धर्म संस्कृति प्रबर्द्धन कार्यक्रमको लागी | नेपाल सरकार - समानिकरण अनुदान | ५,०० | ४,०० |
| ५२२ | किशोर किशोरी दलित तथा महिलाहरुको लागी स्वास्थ्य सम्बन्धी चेतना मूलक कार्यक्रम | नेपाल सरकार - समानिकरण अनुदान | २,०० | ० |
| ५२३ | किशोर किशोरी दलित तथा महिलाहरुको लागी स्वास्थ्य सम्बन्धी चेतना मूलक कार्यक्रम | राजस्व बाँडफाँड - प्रदेश सरकार | १०,०० | ७,९३ |
| ५२४ | खेलकुद समाग्री खरिद तथा बितरण | नेपाल सरकार - समानिकरण अनुदान | १,०० | ० |
| ५२५ | पत्र पत्रिका तथा संचारको लागी | नेपाल सरकार - समानिकरण अनुदान | ५० | १५ |
| ८०२२१३०१२११ कलैया उप महानगरपालिकावडा नं.११ | | | | |
| ५२६ | बिशम्भरपुरको मस्जिद व्यवस्थापन | आन्तरिक श्रोत | ५,०० | ० |
| ५२७ | ब्रहमबाबा मन्दिर निर्माण कार्य (पहिलो प्रथमिकता) | नेपाल सरकार - समानिकरण अनुदान | ० | ० |
| ५२८ | ब्रहमबाबा मन्दिर निर्माण कार्य (पहिलो प्रथमिकता) | आन्तरिक श्रोत | ६,०० | ० |
| ५२९ | खानेपानी व्यवस्थापन वडा भरी | नेपाल सरकार - समानिकरण अनुदान | ० | ० |
| ५३० | खानेपानी व्यवस्थापन वडा भरी | आन्तरिक श्रोत | ६,०० | ० |
| ५३१ | कृषि सिचाइको लागी वडा भरी बिधुतीकरण गर्न | आन्तरिक श्रोत | १५,०० | ० |
| ५३२ | श्री ने रा आ बि विशम्भरपुरमा २ वटा नाया कोठा निर्माण गर्न | आन्तरिक श्रोत | १४,०० | ० |
| ५३३ | श्री ने रा आ बि विशम्भरपुरमा २ वटा नाया कोठा निर्माण गर्न | नेपाल सरकार - समानिकरण अनुदान | ० | ० |
| ५३४ | घोघरडियामा सडक तथा नाला निर्माण गर्न | राजस्व बाँडफाँड - प्रदेश सरकार | १०,०० | ० |
| ५३५ | लागु औषध विरुद्ध जनचेतना मूलक कार्यक्रम | नेपाल सरकार - समानिकरण अनुदान | ४,५० | ४,४८ |
| ५३६ | गर्भवती महिलाहरुको लागी पोषण समाग्री खरिद गर्न | आन्तरिक श्रोत | ४,०० | ० |

| | | | | |
|--|---|-----------------------------------|-------|---|
| ५३७ | युवाहरुको लागि खेलकुद समायोी व्यवस्थापन | नेपाल सरकार - समानिकरण अनुदान | १,५० | ० |
| ५३८ | वडा कार्यालय व्यवस्थापन तथा कम्प्युटर सेट र प्रिन्टर खरिद गर्न | आन्तरिक श्रोत | १,०० | ० |
| ५३९ | धर्मसंस्कृति प्रवर्द्धनको लागि | नेपाल सरकार - समानिकरण अनुदान | ४,०० | ० |
| ८०२२१३०१२१२ कलैया उप महानगरपालिकावडा नं.१२ | | | | |
| ५४० | कृष्ण मन्दिरमा जस्ता पाता मोटर टंकी र धाराको कार्य | राजस्व बाँडफाँड - प्रदेश सरकार | १,०० | ० |
| ५४१ | भोला केशरीको घर देखी बढी केशरीको घर सम्म गली बाटो र मदन साह लोहारको घर देखी साह महमदको गलीको बाटो ढलान नाला निर्माण र साबको द्वारमा सानो कल्भर्ट निर्माण - २ वटा समेतको कार्य | आन्तरिक श्रोत | १२,०० | ० |
| ५४२ | DEEP बोरिङ्गको कार्य वापत | आन्तरिक श्रोत | ४,०० | ० |
| ५४३ | DEEP बोरिङ्गको कार्य वापत | नेपाल सरकार - समानिकरण अनुदान | ० | ० |
| ५४४ | कब्रस्थानमा माटोपुरी ग्रेभल गेट निर्माण ३००००० र ब्रहमबाबा मन्दिरमा माटोपुरी मर्मत कार्य वापत २००००० | आन्तरिक श्रोत | ५,०० | ० |
| ५४५ | धर्मनगर खानेपानी तथा सरसफाइ उपभोक्ता समितिलाई कार्यालय व्यवस्थापन तथा मर्मत कार्य गर्नको लागी | नेपाल सरकार - समानिकरण अनुदान | ० | ० |
| ५४६ | धर्मनगर खानेपानी तथा सरसफाइ उपभोक्ता समितिलाई कार्यालय व्यवस्थापन तथा मर्मत कार्य गर्नको लागी | आन्तरिक श्रोत | ३,०० | ० |
| ५४७ | अमिन मियाको बास देखी अमिनको खेत सम्म माटोपुरी मर्मत ग्रेभल तथा लाइन मर्मत, इनार मर्मत र वडा कार्याल मर्मत समेत | आन्तरिक श्रोत | ७,०० | ० |
| ५४८ | अमिन मियाको बास देखी अमिनको खेत सम्म माटोपुरी मर्मत ग्रेभल तथा लाइन मर्मत, इनार मर्मत र वडा कार्याल मर्मत समेत | नेपाल सरकार - समानिकरण अनुदान | ० | ० |
| ५४९ | ने रा मा बि धर्मनगरको कार्यालय व्यवस्थापन तथा कर्मचारी व्यवस्थापन | आन्तरिक श्रोत | ३,०० | ० |
| ५५० | कृषि कार्यको खपत मिटरको रकम नेपाल विधुत प्राधिकरणलाई भुक्तानी दिनेको लागी | राजस्व बाँडफाँड - प्रदेश सरकार | ४,०० | ० |
| ५५१ | ऐतिहासिक भ्रमण तथा विकास निर्माण अवलोकन भ्रमण काठमाण्डौ महानगरपालिका | आन्तरिक श्रोत | ३,०० | ० |

| | | | | |
|--|---|-----------------------------------|-------|------|
| ५५२ | स्वास्थ्य चौकी व्यवस्थापन तथा प्रयोगशालाको कार्य बापत | नेपाल सरकार - समानिकरण अनुदान | १,५० | १,२० |
| ५५३ | दशहरा मेला छठ पुजा मुवामाई | नेपाल सरकार - समानिकरण अनुदान | २,०० | ० |
| ५५४ | गरिब विपन्न असहाय अपाङ्गको आर्थिक विकास सहयोग | राजस्व बाँडफाँड - प्रदेश सरकार | ५,०० | ० |
| ५५५ | लागु औषध सम्बन्धी कार्यक्रम | आन्तरिक श्रोत | २,०० | १,९७ |
| ५५६ | दशहरा मेला सपहीमाइ मेला छठ पुजा | नेपाल सरकार - समानिकरण अनुदान | ७,०० | ० |
| ५५७ | महिला हिसा सम्बन्धी कार्यक्रम | नेपाल सरकार - समानिकरण अनुदान | २,०० | १,९८ |
| ५५८ | ने रा नि मा वि सितलपुरको कार्यालय व्यवस्थापन तथा कर्मचारी व्यवस्थापन | नेपाल सरकार - समानिकरण अनुदान | १,०० | ० |
| ५५९ | बाल विवाह सम्बन्धी कार्यक्रम | नेपाल सरकार - समानिकरण अनुदान | २,५० | २,४८ |
| ८०२२१३०१२१३ कलैया उप महानगरपालिकावडा नं.१३ | | | | |
| ५६० | टोल छोटकी फुलवरियाको मस्जिदमा सौचालय निर्माण (पहिलो प्रथमिकता) | नेपाल सरकार - समानिकरण अनुदान | १,०० | ० |
| ५६१ | बलिरामपुर टोलमा माइब्रह्म र धर्मशाला रंगरोदन कार्य | नेपाल सरकार - समानिकरण अनुदान | १,०० | ९८ |
| ५६२ | वडा कार्यालय भवन कार्य (नगर स्तरीय) (पहिलो प्रथमिकता) | आन्तरिक श्रोत | ० | ० |
| ५६३ | छट्टिघाट बलिरामपुरमा सिढी बनाउन (पहिलो प्रथमिकता) | नेपाल सरकार - समानिकरण अनुदान | ५,०० | ० |
| ५६४ | छोटकी फुलवरीया टोलमा माइब्रह्म रंगरोदन कार्य | नेपाल सरकार - समानिकरण अनुदान | ५० | ० |
| ५६५ | छोटकी फुलवरीयामा प्रभु यादवको घर देखि सुरेन्द्र यादवको घर सम्म नाला निर्माण तथा बाटो ढलान कार्य | आन्तरिक श्रोत | १०,०० | ० |
| ५६६ | एक घर एक धारा योजना अर्तगत प्रत्येक घरमा खानेपानीको लागि एक चापाकल जडान गर्ने (पहिलो प्रथमिकता) | नेपाल सरकार - समानिकरण अनुदान | ७,०० | ० |
| ५६७ | फुलमत्त माई देखि पसाह खोला सम्म कृषि सडक निर्माण | नेपाल सरकार - समानिकरण अनुदान | ४,०० | ० |
| ५६८ | भिखारी बैठाको घर देखि प्रगन बैठाको घर सम्म नाला निर्माण | राजस्व बाँडफाँड - प्रदेश सरकार | १०,०० | ० |

| | | | | |
|-----|---|-------------------------------|-------|------|
| ५६९ | बलिरामपुर छठीघाटमा पक्की सिढि निर्माण कार्य (पहिलो प्रथमिकता) | नेपाल सरकार - समानिकरण अनुदान | १०,०० | ० |
| ५७० | बलिरामपुरमा नाथु राउतको घर देखि सतन राउतको घर सम्म बाटो ढलान | आन्तरिक श्रोत | १०,०० | ० |
| ५७१ | अस्मसान घाट बलिरामपुरमा रहेको अधुरो सेड निर्माण कार्य (पहिलो प्रथमिकता) | नेपाल सरकार - समानिकरण अनुदान | २,०० | ० |
| ५७२ | फुलमत माइको मेला | नेपाल सरकार - समानिकरण अनुदान | १,०० | ८० |
| ५७३ | श्री नेपाल राष्ट्रिय आधारभुत विद्यालय बलिरामपुरका निजि शिक्षक तलबका लागि अनुदान | आन्तरिक श्रोत | ५,०० | ० |
| ५७४ | हाजरी जवाफ प्रतियोगिताका लागि | नेपाल सरकार - समानिकरण अनुदान | ५० | ४५ |
| ५७५ | कृषि अवलोकन भ्रमणका लागि | नेपाल सरकार - समानिकरण अनुदान | २,०० | ० |
| ५७६ | बलिरामपुरमा शंकरजीको साउनी पुजाका लागि | नेपाल सरकार - समानिकरण अनुदान | १,०० | ० |
| ५७७ | बलिरामपुरमा छठ पुजाका लागि | नेपाल सरकार - समानिकरण अनुदान | १,०० | ० |
| ५७८ | बौधिमाईको मेला का लागि, छोटकी फुलवरीया | नेपाल सरकार - समानिकरण अनुदान | १,०० | ९० |
| ५७९ | कृषकहरुको लागि निशुल्क फिड सप्लिमेन्ट वितरण कार्यक्रम | नेपाल सरकार - समानिकरण अनुदान | २,०० | ० |
| ५८० | कृषकहरुको लागि निशुल्क फिड सप्लिमेन्ट वितरण कार्यक्रम | आन्तरिक श्रोत | १,५० | ० |
| ५८१ | खेलकुद सामग्री वितरण । | नेपाल सरकार - समानिकरण अनुदान | १,०० | ० |
| ५८२ | श्री ने.रा.आ.वि. छोटकी फुलवरीया टोलमा निजि शिक्षक तलब अनुदानका लागि | नेपाल सरकार - समानिकरण अनुदान | १,५० | ० |
| ५८३ | साइबर अपराध तथा लागु औषध सम्बन्धि जनचेतना मुलक कार्यक्रम | नेपाल सरकार - समानिकरण अनुदान | ५,०० | ४,९७ |
| ५८४ | छोटकी फुलवरीयामा छठ पुजाका लागि | नेपाल सरकार - समानिकरण अनुदान | १,०० | ८० |
| ५८५ | बलिरामपुरमा दुर्गा पुजाका लागि | नेपाल सरकार - समानिकरण अनुदान | १,०० | ० |
| ५८६ | बालअधिकार सम्बन्धि जनचेतना मुलक कार्यक्रम | नेपाल सरकार - समानिकरण अनुदान | ५,०० | ४,९७ |

८०२२१३०१२१४ कलैया उप महानगरपालिकावडा नं.१४

| | | | | |
|-----|--|--------------------------------|-------|---|
| ५८७ | लक्ष्मिनिया विधालय देखी असकियामत मियाको घर सम्म माटोपुरी ग्रेभल कार्य | नेपाल सरकार - समानिकरण अनुदान | १,०० | ० |
| ५८८ | बघवन टोलमा चापाकल जडान कार्यको लागी | राजस्व बाँडफाँड - प्रदेश सरकार | १०,०० | ० |
| ५८९ | बिधुत पोल मर्मत कार्यको लागी | आन्तरिक श्रोत | ३,०० | ० |
| ५९० | जीतपुर लक्ष्मिनिया र भौरा गाउँको लागी चापाकल जडान कार्यको लागी | आन्तरिक श्रोत | ८,०० | ० |
| ५९१ | जीतपुर लक्ष्मिनिया र भौरा गाउँको लागी चापाकल जडान कार्यको लागी | नेपाल सरकार - समानिकरण अनुदान | २,०० | ० |
| ५९२ | बघवन गाउँमा पुनिताको घर देखी शिव पुजन ठाकुरको घर सम्म नाला निर्माण र नाला मर्मत कार्यको लागी | नेपाल सरकार - समानिकरण अनुदान | २,०० | ० |
| ५९३ | बघवन गाउँमा जयमंगलको घर देखी पुस्तकालय भवन सम्म माटोपुरी नाला तथा स्लैब ढलान कार्यको लागी | नेपाल सरकार - समानिकरण अनुदान | २,०० | ० |
| ५९४ | भौरा गाउँमा विभिन्न ठाउँमा स्लेब निर्माण | नेपाल सरकार - समानिकरण अनुदान | १,०० | ० |
| ५९५ | पचभरीया इनार मर्मत तथा संभार | नेपाल सरकार - समानिकरण अनुदान | १,०० | ० |
| ५९६ | यस वडा अन्तरगत बोरिङ तथा मोटर जडान | आन्तरिक श्रोत | ७,०० | ० |
| ५९७ | यस वडा अन्तरगत बोरिङ तथा मोटर जडान | नेपाल सरकार - समानिकरण अनुदान | ० | ० |
| ५९८ | बघवनमा जीउत साहको घर देखी प्रभु ठाकुरको घर सम्म सडक तथा नाला ढलान | नेपाल सरकार - समानिकरण अनुदान | ० | ० |
| ५९९ | बघवनमा जीउत साहको घर देखी प्रभु ठाकुरको घर सम्म सडक तथा नाला ढलान | आन्तरिक श्रोत | १०,०० | ० |
| ६०० | जीतपुर मनिचन पटेलको घर देखी भुनेश्वर चौधरीको घर सम्म माटोपुरी ग्रेभल | नेपाल सरकार - समानिकरण अनुदान | १,०० | ० |
| ६०१ | वडा नम्बर १४ अन्तरगत बाटो मर्मत तथा संभार (पहिलो प्राथमिकता) | नेपाल सरकार - समानिकरण अनुदान | १,०० | ० |
| ६०२ | भौरा गाउँमा छोटैलालको घ। देखी कृष्णाको घर सम्म बाटो निर्माण र प्रहलादको घर देखी राजकुमारको घर सम्म बाटो निर्माण (पहिलो प्राथमिकता) | नेपाल सरकार - समानिकरण अनुदान | ० | ० |
| ६०३ | कृषि बिधुतीकरण कार्यको लागी | आन्तरिक श्रोत | ९,०० | ० |
| ६०४ | वडा क्षेत्र भित्र ऐलानी जग्गा र बाटो सिमांकन कार्यको लागी | नेपाल सरकार - समानिकरण अनुदान | २,०० | ० |

| | | | | |
|--|---|-----------------------------------|-------|------|
| ६०५ | बघवन श्री ने रा नि मा बि विधालयको लागि | नेपाल सरकार - समानिकरण अनुदान | १,०० | ० |
| ६०६ | संचार खर्च | आन्तरिक श्रोत | १,०० | ० |
| ६०७ | श्री ने रा मा बि विधालय पत्रहट्टी भौराको लागि अनुदान | आन्तरिक श्रोत | ४,०० | ० |
| ८०२२१३०१२१५ कलैया उप महानगरपालिकावडा नं.१५ | | | | |
| ६०८ | वडा भरी धर्म खेलकुद समाग्री खरिद कार्य गर्नको लागि | नेपाल सरकार - समानिकरण अनुदान | १,५० | ० |
| ६०९ | खाम्वा टोलमा मेन रोड देखी महेश यादवको घर सम्म बाटो ढलान तथा नाला निर्माण कार्यको लागि | नेपाल सरकार - समानिकरण अनुदान | १,०० | ० |
| ६१० | वडा कार्यालयको छत मर्मत कार्यको लागि | आन्तरिक श्रोत | १,०० | ० |
| ६११ | बकुलहर टोलमा रहेको श्री महाबिर ने रा आ बि निर ट्रान्सफर्मर तथा पोल तार जडान कार्यको लागि | आन्तरिक श्रोत | ९,०० | ० |
| ६१२ | बकुलहर टोलमा रहेको श्री महाबिर ने रा आ बि निर ट्रान्सफर्मर तथा पोल तार जडान कार्यको लागि | नेपाल सरकार - समानिकरण अनुदान | ० | ० |
| ६१३ | कवलपुर टोलमा कृषि बिधुतीकरण कार्यको लागि | नेपाल सरकार - समानिकरण अनुदान | २,५० | ० |
| ६१४ | बकुलहर र खाम्वा टोलमा खानेपानी तथा बोरिङ्ग जडान कार्य (पहिलो प्राथमिकता) | नेपाल सरकार - समानिकरण अनुदान | ११,०० | ० |
| ६१५ | कवलपुर टोलमा बाटो ढलान र नाला निर्माण कार्यको लागि | नेपाल सरकार - समानिकरण अनुदान | २,०० | ० |
| ६१६ | सोनरनिया कृषि बिधुतीकरण कार्यको लागि | आन्तरिक श्रोत | ४,०० | ० |
| ६१७ | बकुलहर टोलमा कृषि बिधुतीकरण कार्यको लागि | आन्तरिक श्रोत | २०,०० | ० |
| ६१८ | खाम्वा टोलमा रहेको छठीघाटको अधुरो बाउन्डरी वाल निर्माण कार्य गर्नको लागि | राजस्व बाँडफाँड - प्रदेश सरकार | १०,०० | ० |
| ६१९ | स्वास्थ्य चौकी व्यवस्थापन कार्यको लागि | नेपाल सरकार - समानिकरण अनुदान | २,०० | ० |
| ६२० | खाम्वा टोलमा समाजहरुमा भोज भतेर पकाउनको लागि भाडा वर्तन खरिद कार्य गर्नको लागि | नेपाल सरकार - समानिकरण अनुदान | १,०० | ० |
| ६२१ | सोनरनिया विधालयमा शैक्षिक व्यवस्थापन कार्यको लागि | नेपाल सरकार - समानिकरण अनुदान | ५० | ० |
| ६२२ | खाम्वा धर्मशाला कुर्सी टेवल खरिद कार्य र रंगरोदन कार्यको लागी | नेपाल सरकार - समानिकरण अनुदान | १,०० | ० |
| ६२३ | महिलाहरुको पाठेघर सम्बन्धी जनचेतना मूलक कार्यक्रम | नेपाल सरकार - समानिकरण अनुदान | ३,०० | २,९८ |

| | | | | |
|--|---|-----------------------------------|-------|------|
| ६२४ | वडा भरी धर्म संस्कृति कार्य गर्नको लागी | नेपाल सरकार - समानिकरण अनुदान | १,५० | ० |
| ६२५ | वडा भरीका कक्षा ८,९ र १० का छात्रहरुको लागी साइकल बितरण गर्नको लागी (पहिलो प्राथमिका) | नेपाल सरकार - समानिकरण अनुदान | ० | ० |
| ६२६ | वडा कार्यालय व्यवस्थापन तथा संचालनको लागी(पहिलो प्राथमिका) | नेपाल सरकार - समानिकरण अनुदान | ३,०० | ० |
| ६२७ | ने रा आ बि खाम्बामा शैक्षिक व्यवस्थापन कार्यको लागी | नेपाल सरकार - समानिकरण अनुदान | ५,०० | २,०० |
| ८०२२१३०१२१६ कलैया उप महानगरपालिकावडा नं.१६ | | | | |
| ६२८ | खानेपानी धारा जडान तथा हेड खरिद | आन्तरिक श्रोत | २,०० | ० |
| ६२९ | खानेपानी धारा जडान तथा हेड खरिद | नेपाल सरकार - समानिकरण अनुदान | ० | ० |
| ६३० | झिटकैया विधालयको शिक्षक व्यवस्थापन तथा अन्य कार्य | नेपाल सरकार - समानिकरण अनुदान | ३,५० | ० |
| ६३१ | पोखरीको कम्पाउन्ड निर्माण तथा झिटकैया टोलमा बाटो ढलान तथा नाला निर्माण | नेपाल सरकार - समानिकरण अनुदान | ० | ० |
| ६३२ | पोखरीको कम्पाउन्ड निर्माण तथा झिटकैया टोलमा बाटो ढलान तथा नाला निर्माण | आन्तरिक श्रोत | १४,०० | ० |
| ६३३ | विद्यानगर अधुरो ब्रहमबाबा मन्दिर निर्माण र चौतारा प्लाष्टर तथा विद्यालय व्यवस्थापन र कृषि बजारमा माटो पुर्ने कार्य (पहिलो प्राथमिका) | नेपाल सरकार - समानिकरण अनुदान | ५,०० | ० |
| ६३४ | विधा नगर जोगिन्द्र साह आधारभूत विधालय शिक्षक व्यवस्थापन तथा विधा नगरको अधुरो ब्रहमबाबा निर्माण | नेपाल सरकार - समानिकरण अनुदान | ५,०० | ० |
| ६३५ | दोहरीको लागि ट्रान्सफर्मर खरिद तथा विद्युतिकरण तथा बाटो मर्मत ढलान (पहिलो प्राथमिका) | आन्तरिक श्रोत | ८,०० | ० |
| ६३६ | दोहरीको लागि ट्रान्सफर्मर खरिद तथा विद्युतिकरण तथा बाटो मर्मत ढलान (पहिलो प्राथमिका) | नेपाल सरकार - समानिकरण अनुदान | ० | ० |
| ६३७ | कविर आश्रम निर्माण | आन्तरिक श्रोत | ५,०० | ० |
| ६३८ | ग्रामिण सिचाइ विद्युतिकरण मझौलिया | राजस्व बाँडफाँड - प्रदेश सरकार | १०,०० | ० |
| ६३९ | स्वास्थ्य चौकीको स्वमस्विक्काहरुलाई प्रोत्साहन तथना साइकल बितरण र अन्य कार्य | नेपाल सरकार - समानिकरण अनुदान | २,५० | ० |
| ६४० | चापाकल जडान तथा सामग्री खरिद (पहिलो प्राथमिका) | नेपाल सरकार - समानिकरण अनुदान | ५,५० | ० |

| | | | | |
|--|---|--------------------------------|-------|------|
| ६४१ | सुरज रामको घर देखि मेघु रामको घर सम्म द्वारिका महतो घर देखि मुक्ति मण्डलको घर सम्म र छठु पटेल घर देखि प्रहलाद ज्यू घर सम्म बाटो ढलान तथा नाला निर्माण (पहिलो प्राथमिकता) | आन्तरिक श्रोत | १०,०० | ० |
| ६४२ | सुरज रामको घर देखि मेघु रामको घर सम्म द्वारिका महतो घर देखि मुक्ति मण्डलको घर सम्म र छठु पटेल घर देखि प्रहलाद ज्यू घर सम्म बाटो ढलान तथा नाला निर्माण (पहिलो प्राथमिकता) | नेपाल सरकार - समानिकरण अनुदान | ० | ० |
| ६४३ | सशस्त्र बेस क्याम्पको लागी तथा धर्मेन्द्र महतोको खेत नजिक बाटोमा कल्भर्ट निर्माण | नेपाल सरकार - समानिकरण अनुदान | २,०० | ९९ |
| ६४४ | मझौलिया ब्रहमबाबा निर्माण (पहिलो प्राथमिकता) | नेपाल सरकार - समानिकरण अनुदान | १,०० | ० |
| ६४५ | वडाको सौचालय लगायत अन्य निर्माण कार्य तथा खरिद | आन्तरिक श्रोत | १,०० | ० |
| ६४६ | रामजानकी मठ | नेपाल सरकार - समानिकरण अनुदान | ० | ० |
| ६४७ | रामजानकी मठ | आन्तरिक श्रोत | ५,०० | ० |
| ६४८ | कृषि मिटर महसुल भुक्तानी तथा मझौलियाको सास्कृतिक मेला | आन्तरिक श्रोत | ३,५० | ७५ |
| ६४९ | बिधा नगर कृषि मेला तथा संस्कृतिक कार्य | नेपाल सरकार - समानिकरण अनुदान | १,०० | ० |
| ६५० | वाल विवाह विरुद्ध जनचेतना कार्यक्रम | आन्तरिक श्रोत | ३,०० | ० |
| ६५१ | मझौलियाको आधारभुत बिधालयको फर्निचर खरिद तथा दोहरी मझौलिया उच्च मा बि को शिक्षक व्यवस्थापनको लागी | आन्तरिक श्रोत | २,५० | ० |
| ६५२ | धर्म संस्कृति तथा स्थानीय मिडिया प्रबर्द्धन कार्यक्रम | नेपाल सरकार - समानिकरण अनुदान | २,०० | १,५३ |
| ६५३ | विविध कार्यक्रम तथा जेष्ठ नागरिक सम्मान कार्यक्रम | नेपाल सरकार - समानिकरण अनुदान | ३,०० | ० |
| ८०२२१३०१२१७ कलैया उप महानगरपालिकावडा नं.१७ | | | | |
| ६५४ | बोरिङ्ग जडानको लागी | राजस्व बाँडफाँड - प्रदेश सरकार | ५,०० | ० |
| ६५५ | सुराही टोलको अधुरो नाला निर्माण कार्यको लागी | नेपाल सरकार - समानिकरण अनुदान | ० | ० |
| ६५६ | सुराही टोलको अधुरो नाला निर्माण कार्यको लागी | आन्तरिक श्रोत | ५,०० | ० |
| ६५७ | वडा भरी बिधुतीकरण ट्रान्सफर्मर १ थान समेत | आन्तरिक श्रोत | २०,०० | ० |
| ६५८ | वडा भरी बिधुतीकरण ट्रान्सफर्मर १ थान समेत | नेपाल सरकार - समानिकरण अनुदान | ० | ० |

| | | | | |
|--|---|--------------------------------|-------|------|
| ६५९ | वडा कार्यालयको कम्पाउण्ड भित्र ब्लक लगाउनको लागि (पहिलो प्राथमिकता) | नेपाल सरकार - समानिकरण अनुदान | १,०० | ० |
| ६६० | वडा भरी माटो पुरी ग्रेभल कार्यको लागि (पहिलो प्राथमिकता) | नेपाल सरकार - समानिकरण अनुदान | १०,०० | ० |
| ६६१ | असमसानघाट निर्माणको लागि | नेपाल सरकार - समानिकरण अनुदान | ० | ० |
| ६६२ | असमसानघाट निर्माणको लागि | आन्तरिक श्रोत | ७,०० | ० |
| ६६३ | श्री महाविर ने रा प्रा वि ब्रहमपुरीको २ कोठे भवन निर्माण | नेपाल सरकार - समानिकरण अनुदान | ० | ० |
| ६६४ | श्री महाविर ने रा प्रा वि ब्रहमपुरीको २ कोठे भवन निर्माण | आन्तरिक श्रोत | १०,०० | ० |
| ६६५ | वडा भरी आर्थिक सहयोगको लागि | आन्तरिक श्रोत | २,०० | ० |
| ६६६ | ठुलो ब्रहमपुरी टोलको ब्रहमबाबा मन्दिरको बाटोमा माटो पुरी ग्रेभल (पहिलो प्राथमिकता) | नेपाल सरकार - समानिकरण अनुदान | ५,०० | ० |
| ६६७ | वडा भरी धारा जडान कार्यको लागि (पहिलो प्राथमिकता) | नेपाल सरकार - समानिकरण अनुदान | १०,०० | ० |
| ६६८ | कृषि अवलोकन भ्रमणको लागि | आन्तरिक श्रोत | २,०० | ० |
| ६६९ | खेलकुद समाग्री बितरणको लागि | आन्तरिक श्रोत | १,०० | ० |
| ६७० | ब्रहमपुरी विधालय र सुराही विधालयको टिचरको तलबको लागि | राजस्व बाँडफाँड - प्रदेश सरकार | ५,०० | ० |
| ६७१ | वडा भरीको कृषि मिटरको बिल तिर्नको लागि | नेपाल सरकार - समानिकरण अनुदान | २,०० | ० |
| ६७२ | बाल विवाह बिरुद्ध अभिमुखिकरण कार्यक्रम | आन्तरिक श्रोत | ५,०० | ० |
| ६७३ | वडा कार्यालय मर्मत तथा समान खरिद समेतको लागि | आन्तरिक श्रोत | १,०० | ० |
| ८०२२१३०१२१८ कलैया उप महानगरपालिकावडा नं.१८ | | | | |
| ६७४ | कम्प्यूटर तालिम | राजस्व बाँडफाँड - प्रदेश सरकार | ३,०० | ० |
| ६७५ | वडा कार्यालय तथा मसलन्द खर्च | राजस्व बाँडफाँड - प्रदेश सरकार | २,०० | ० |
| ६७६ | मोतिसर देखि ईनर्वा सम्म जोडने नया बाटो निर्माण (पहिलो प्राथमिकता) | नेपाल सरकार - समानिकरण अनुदान | २,०० | ० |
| ६७७ | मोतिसर माध्यमिक विधालय व्यवस्थापन | आन्तरिक श्रोत | ४,०० | ३,०० |
| ६७८ | मोतिसर माध्यमिक विधालय व्यवस्थापन | नेपाल सरकार - समानिकरण अनुदान | ० | ० |
| ६७९ | मोतिसरको विन्दा यादवको घर देखी दवारिका साह कानुको घर सम्म बाटो ढलान | आन्तरिक श्रोत | २,०० | ० |

| | | | | |
|-----|--|--------------------------------|-------|---|
| ६८० | सुरेश प्रसाद को घर देखी दरवारि पडित को घर सम्म नाला निर्माण | आन्तरिक श्रोत | ५,०० | ० |
| ६८१ | खानेपानी चापाकल जडान कार्य (पहिलो प्राथमिक्ता) | नेपाल सरकार - समानिकरण अनुदान | ४,०० | ० |
| ६८२ | रामएकवालकी घर देखी ईमरजितको घर सम्म शिवनारायण को घर देखी पन्नालालको प सम्म र ड्रापसको घर देखीकृष्णराम कोरसम्म उतालमा अपुग भएको रकम | आन्तरिक श्रोत | ४,०० | ० |
| ६८३ | मनगढवा शिवनारायणको घर हुँदै पानालालको घर सम्म बाटो ढलान (पहिलो प्राथमिक्ता) | नेपाल सरकार - समानिकरण अनुदान | २,०० | ० |
| ६८४ | विभिन्न बाटो मर्मत र नया बाटो सम्भार | आन्तरिक श्रोत | ३,०० | ० |
| ६८५ | विभिन्न ठाँउमा नया बाटो विस्तार (पहिलो प्राथमिक्ता) | नेपाल सरकार - समानिकरण अनुदान | ३,०० | ० |
| ६८६ | धर्म संस्कृति | आन्तरिक श्रोत | ४,०० | ० |
| ६८७ | बाटो मर्मत सम्भार र अन्य कार्य (पहिलो प्राथमिक्ता) | नेपाल सरकार - समानिकरण अनुदान | २,०० | ० |
| ६८८ | भरवलिया झापसको घर देखि कृष्णा रामको घर सम्म बाटो ढलान (पहिलो प्राथमिक्ता) | नेपाल सरकार - समानिकरण अनुदान | २,०० | ० |
| ६८९ | आवस्यक्ता अनुसारको ठाउमा पोल तार ट्रान्सफर्मर | आन्तरिक श्रोत | २०,०० | ० |
| ६९० | आवस्यक्ता अनुसारको ठाउमा पोल तार ट्रान्सफर्मर | नेपाल सरकार - समानिकरण अनुदान | ० | ० |
| ६९१ | कम्प्यूटर तालिम | आन्तरिक श्रोत | ० | ० |
| ६९२ | बोरिङ्ग जडान कार्य (पहिलो प्राथमिक्ता) | नेपाल सरकार - समानिकरण अनुदान | १५,०० | ० |
| ६९३ | विभिन्न ठाँउमा नयाँ बाटो विस्तार तथा ऐलानी प्रति जग्गा संरक्षण (पहिलो प्राथमिक्ता) | नेपाल सरकार - समानिकरण अनुदान | २,५० | ० |
| ६९४ | रामएकवालको घर देखि ढलान बाटो सम्म ढलान (पहिलो प्राथमिक्ता) | आन्तरिक श्रोत | ३,०० | ० |
| ६९५ | रामएकवालको घर देखि ढलान बाटो सम्म ढलान (पहिलो प्राथमिक्ता) | नेपाल सरकार - समानिकरण अनुदान | ० | ० |
| ६९६ | मनगढवामा हृदानारायण को घर देखी विशुणधारीको घर सम्म बाटो ढलान र नाला निर्माण | आन्तरिक श्रोत | ४,०० | ० |
| ६९७ | वडा कार्यालय र विधालमा सि.सि.टि.वी. जडान कार्य | राजस्व बाँडफाँड - प्रदेश सरकार | १,०० | ० |
| ६९८ | सिलाइ कटाई | राजस्व बाँडफाँड - प्रदेश सरकार | २,०० | ० |
| ६९९ | वृक्षारोपनमा | आन्तरिक श्रोत | १,५० | ० |

| | | | | |
|--|---|-----------------------------------|-------|----|
| ७०० | विभिन्न विधालय व्यवस्थापन | नेपाल सरकार - समानिकरण अनुदान | ० | ० |
| ७०१ | विभिन्न विधालय व्यवस्थापन | आन्तरिक श्रोत | ३,०० | ० |
| ७०२ | कृषी समायी टंकी स्प्रे वितरण | राजस्व बाँडफाँड - प्रदेश सरकार | २,०० | ० |
| ७०३ | अती विपन परिवार आई आर्थिक सहयोग | आन्तरिक श्रोत | १,५० | ० |
| ७०४ | मोतिसरको स्वास्थ्य चौकी व्यवस्थापन | नेपाल सरकार - समानिकरण अनुदान | ३,०० | ३६ |
| ८०२२१३०१२१९ कलैया उप महानगरपालिकावडा नं.१९ | | | | |
| ७०५ | इनर्वा र पचायनपुर टोलमा कृषि कार्यको लागी पोल र तार जडान कार्य | आन्तरिक श्रोत | ७,०० | ० |
| ७०६ | वडा भरीको केही बाटोमा मर्मत सार्वजनिक जग्गाको वरिपरि सिमेन्टको पिलर लगाउने माटो पुर्ने वडा भरीको नालामा फुटेको स्लेब राख्ने तथा स्वास्थ्य संस्थामा स्वास्थ्य व्यवस्थापन समितिको खाजा वापतको खर्च | राजस्व बाँडफाँड - प्रदेश सरकार | १,०० | ० |
| ७०७ | पचायनपुर टोलमा खानेपानी कार्यको लागी डिप बोरिङ्ग जडान कार्य | राजस्व बाँडफाँड - प्रदेश सरकार | ४,०० | ० |
| ७०८ | वडा कार्यालय भवन निर्माण कार्य गर्न | नेपाल सरकार - समानिकरण अनुदान | ११,०० | ० |
| ७०९ | वडा कार्यालय भवन निर्माण कार्य गर्न | आन्तरिक श्रोत | ३,०० | ० |
| ७१० | श्रीराम पाण्डेको घर तर्फ जाने बाटोमा ३ वटा हयुमपाइप लगाउने र पिच रोड देखी प्रभु साहको घर सम्म माटोपुरी सिमेन्टको ब्लक लगाउने कार्य | आन्तरिक श्रोत | ४,०० | ० |
| ७११ | इनर्वा टोलको बौद्धिमाई मन्दिरको अधुरो मन्दिर निर्माण | आन्तरिक श्रोत | ९,०० | ० |
| ७१२ | पचायनपुर टोलको राधा कृष्ण मन्दिरम प्रखाल २ कोठे भवन निर्माण, शिवनाथ राउत कुर्मीको घर देखी धनदेव राउत कुर्मीको घर सम्म नाला निर्माण, बाटो ढलान, धनदेव राउत कुर्मीको घर देखी जितेन्द्र पटेलको घर सम्म नाला निर्माण कार्य | आन्तरिक श्रोत | १३,०० | ० |
| ७१३ | पचायनपुर टोलको राधा कृष्ण मन्दिरम प्रखाल २ कोठे भवन निर्माण, शिवनाथ राउत कुर्मीको घर देखी धनदेव राउत कुर्मीको घर सम्म नाला निर्माण, बाटो ढलान, धनदेव राउत कुर्मीको घर देखी जितेन्द्र पटेलको घर सम्म नाला निर्माण कार्य | नेपाल सरकार - समानिकरण अनुदान | ० | ० |

| | | | | |
|--|---|--------------------------------|-------|------|
| ७१४ | इनर्वा र पचायनपुर टोलको किसानहरुलाई कृषि बालिमा औषधी छिडकाव कार्य गर्न स्प्रे टंकी खरिद गरि बितरण | आन्तरिक श्रोत | २,०० | ० |
| ७१५ | इनर्वा टोलको बौद्धिमाई मेलामा सजावट तथा मनोरन्जन प्रोग्राम कार्य | आन्तरिक श्रोत | १,५० | १,४० |
| ७१६ | धर्म संस्कृति प्रबर्द्धन (दुर्गा पुजामा सजावटमा १८००००, दुबै टोलको दुर्गा पुजा सजावटमा १००००० र दबै टोलको जन्मअस्टमी पर्वमा रु.२०००० दुबै टोलको विघालयमा सरस्वती पुजाको लागी १०००० दुबै टोलको रामनवमी पर्वमा रु. २०००० इद वकरिद मुस्लीमहरुको पर्वमा ५०००० | राजस्व बाँडफाँड - प्रदेश सरकार | ४,०० | ३,५० |
| ७१७ | बाल विवाह विरुद्ध दूबै टोलमा अभिमुखिकरण कार्यक्रम | राजस्व बाँडफाँड - प्रदेश सरकार | १,०० | १,०० |
| ७१८ | बाल विवाह विरुद्ध दूबै टोलमा अभिमुखिकरण कार्यक्रम | नेपाल सरकार - समानिकरण अनुदान | ३,०० | २,९६ |
| ७१९ | यस वडाको कर्मचारी तथा भद्र भलादमी र वडा समितिका प्रतिनिधीहरुको भ्रमण कार्य | आन्तरिक श्रोत | १,५० | १,३० |
| ८०२२१३०१२२० कलैया उप महानगरपालिकावडा नं.२० | | | | |
| ७२० | यस वडाको टोलहरुमा टावरलाइट जडाँन गर्न | नेपाल सरकार - समानिकरण अनुदान | ० | ० |
| ७२१ | यस वडाको टोलहरुमा टावरलाइट जडाँन गर्न | आन्तरिक श्रोत | १०,०० | ० |
| ७२२ | जग नारायणको घर देखि धर्मशाला सम्म अधुरो पक्की नाला निर्माण (पहिलो प्राथमिकता) | नेपाल सरकार - समानिकरण अनुदान | ० | ० |
| ७२३ | स्प्रे टंकी बितरण कार्य | नेपाल सरकार - समानिकरण अनुदान | ५,०० | ० |
| ७२४ | कल्भर्ट मर्मत (पहिलो प्राथमिकता) | नेपाल सरकार - समानिकरण अनुदान | ५,०० | ० |
| ७२५ | खानेपानी चापाकल जडान कार्य (पहिलो प्राथमिकता) | नेपाल सरकार - समानिकरण अनुदान | ० | ० |
| ७२६ | खानेपानी बोरिङ्ग जडान कार्य(पहिलो प्राथमिकता) | नेपाल सरकार - समानिकरण अनुदान | १३,३५ | ० |

| | | | | |
|-----|--|-------------------------------|-------|---|
| ७२७ | बसतपुरको पुर्व नहर सडक हिसाबको घर देखी हनुमान मन्दिर हुदै हरिशंकर यादवको घर जाने बाटो र राजेश्वर साह कानुको घर हुदै निरज साह कानुको घर सम्म र साबिक बसतपुरको वडा नम्बर ९ को मेन रोड देखी रामजानकी मन्दिर हुदै गौरी बारी र अन्य सडक खण्डमा ग्रेभल | आन्तरिक श्रोत | १०,०० | ० |
| ७२८ | बसतपुरको पुर्व नहर सडक हिसाबको घर देखी हनुमान मन्दिर हुदै हरिशंकर यादवको घर जाने बाटो र राजेश्वर साह कानुको घर हुदै निरज साह कानुको घर सम्म र साबिक बसतपुरको वडा नम्बर ९ को मेन रोड देखी रामजानकी मन्दिर हुदै गौरी बारी र अन्य सडक खण्डमा ग्रेभल | नेपाल सरकार - समानिकरण अनुदान | १८,०० | ० |
| ७२९ | बजार देखी डा.महमद हुसेनको घर सम्म बाटो मर्मत | आन्तरिक श्रोत | ० | ० |
| ७३० | पिपल चौक देखि नहरी सम्म जाने बाटोमा पक्की नाला (पहिलो प्राथमिकता) | नेपाल सरकार - समानिकरण अनुदान | ० | ० |
| ७३१ | खैराती मियाको घरदेखी आसिन मियाको घर सम्मको बाटो इन्टर ब्लक गर्न | नेपाल सरकार - समानिकरण अनुदान | ० | ० |
| ७३२ | साबिक बसतपुर वडा नम्बर ९ मा बाटो मर्मत | आन्तरिक श्रोत | १,०० | ० |
| ७३३ | रेन्जर चौक देखि माई स्थान जाने बाटोमा सोलिङ्ग मर्मत (पहिलो प्राथमिकता) | नेपाल सरकार - समानिकरण अनुदान | ० | ० |
| ७३४ | इनार देखि आशिन मियाको घर सम्म बाटो मर्मत (पहिलो प्राथमिकता) | नेपाल सरकार - समानिकरण अनुदान | ० | ० |
| ७३५ | मुनिलाल साह कानुको घर देखी एकटङ्ग पोखरी सम्मको बाटो ढलान कार्य | आन्तरिक श्रोत | ० | ० |
| ७३६ | कविता देवीको घर देखी नहरी सम्म जाने बाटो मर्मत | आन्तरिक श्रोत | ० | ० |
| ७३७ | बसतपुरमा विभिन्न बाटो मर्मत कार्य | आन्तरिक श्रोत | १,०० | ० |
| ७३८ | वडा नम्बर २० बसतपुरको पच्छिम नहर बाटो रामलखन साह तेलीको घर देखी बिनोद साह तेलीको घर जाने बाटो र अन्य वडाको बाटोमा ग्रेभल मर्मत गर्ने कार्य | नेपाल सरकार - समानिकरण अनुदान | ४,०० | ० |
| ७३९ | वडा नम्बर २० बसतपुरको पच्छिम नहर बाटो रामलखन साह तेलीको घर देखी बिनोद साह तेलीको घर जाने बाटो र अन्य वडाको बाटोमा ग्रेभल मर्मत गर्ने कार्य | आन्तरिक श्रोत | ४,०० | ० |
| ७४० | बसतपुर जाम्मे मस्जिदको गुम्बज निर्माण कार्य | नेपाल सरकार - समानिकरण अनुदान | ७,०० | ० |

| | | | | |
|--|---|-----------------------------------|-------|------|
| ७४१ | इत्रिस मियाको घर देखी मनिर मियाको घर सम्म बाटो ढलान | नेपाल सरकार - समानिकरण अनुदान | ० | ० |
| ७४२ | नसरुलाह मियाको घर देखि अनिश कफ घर सम्म पक्की ढलान (पहिलो प्राथमिकता) | नेपाल सरकार - समानिकरण अनुदान | ० | ० |
| ७४३ | सूचना प्रकासन तथा विज्ञापन कार्य | आन्तरिक श्रोत | १,०० | ० |
| ७४४ | स्वास्थ्य चौकी व्यवस्थापन तर्फ | आन्तरिक श्रोत | ० | ० |
| ७४५ | श्री ने रा आ बि बसतपुरमा शिक्षक व्यवस्थापन | आन्तरिक श्रोत | ७,०० | ० |
| ७४६ | वडा अन्तरगत पशुपंक्षी पालन गर्ने कृषकहरुलाई प्रोत्साहनको रूपमा निःशुल्क फिड सप्लिमेन्ट वितरण कार्यक्रम | राजस्व बाँडफाँड - प्रदेश सरकार | १०,०० | ० |
| ७४७ | बाल विवाह विरुद्ध जनचेतना मुलक कार्यक्रम | नेपाल सरकार - समानिकरण अनुदान | ५,०० | ४,९८ |
| ७४८ | बाल विवाह विरुद्ध जनचेतना मुलक कार्यक्रम | आन्तरिक श्रोत | ० | ० |
| ७४९ | पत्रपत्रिका | आन्तरिक श्रोत | १,०० | ० |
| ७५० | लागु औषध विरुद्ध अभिमुखिकरण कार्यक्रम | नेपाल सरकार - समानिकरण अनुदान | ५,०० | ४,९७ |
| ८०२२१३०१२२१ कलैया उप महानगरपालिकावडा नं.२१ | | | | |
| ७५१ | कृषि सिचाइको लागी बिधुत भोलेटेज नपुग रहेकोले ट्रान्सफर्मर र पोल मदिलवाको लागी | आन्तरिक श्रोत | ६,०० | ० |
| ७५२ | मदिलवा टोलमा माटो ग्रेभल ब्लक तथा विभिन्न कार्यको लागी | आन्तरिक श्रोत | ६,८० | ० |
| ७५३ | मदिलवा टोलमा माटो ग्रेभल ब्लक तथा विभिन्न कार्यको लागी | नेपाल सरकार - समानिकरण अनुदान | ० | ० |
| ७५४ | भोडहा ब्रहमबाबा मन्दिर निर्माण तथा भुईँ ढलान कार्य (पहिलो प्राथमिकता) | नेपाल सरकार - समानिकरण अनुदान | ७,०० | ० |
| ७५५ | बोरिङ्ग जडान कार्य (पहिलो प्राथमिकता) | नेपाल सरकार - समानिकरण अनुदान | ० | ० |
| ७५६ | बोरिङ्ग जडान कार्य (पहिलो प्राथमिकता) | आन्तरिक श्रोत | ४,०० | ० |
| ७५७ | मुस्लीम टोल कब्रस्थान र विभिन्न बाटोमा माटोपुर्ने कार्यको लागी | नेपाल सरकार - समानिकरण अनुदान | १,०० | ० |
| ७५८ | ननक महतोको घर देखी जगदिश सहनीको घर सम्मको बाटो ढलान तथा विभिन्न बाटोमा विभिन्न कार्य | नेपाल सरकार - समानिकरण अनुदान | ० | ० |
| ७५९ | ननक महतोको घर देखी जगदिश सहनीको घर सम्मको बाटो ढलान तथा विभिन्न बाटोमा विभिन्न कार्य | आन्तरिक श्रोत | ४,०० | ० |
| ७६० | भलुहिया मठको अधुरो मन्दिर आधारभूत स्वास्थ्य चौकी र वडा कार्यालय भवन समेतको लागी | आन्तरिक श्रोत | ११,०० | ० |

| | | | | |
|--|---|--------------------------------|------|---|
| ७६१ | जनज्योती आधारभूत विधालयको अधुरो २ कोठे भवनको लागी छत ढलान तथा अन्य कार्यको लागी | राजस्व बाँडफाँड - प्रदेश सरकार | ५,०० | ० |
| ७६२ | भोडहा हनुमान मन्दिरको भुई मर्मत रंगरोदन तथा विभिन्न कार्य | नेपाल सरकार - समानिकरण अनुदान | १,०० | ० |
| ७६३ | मदिलवा टोलमा हनुमान मन्दिर लाई रंगरोदन तथा विभिन्न कार्यको लागी | नेपाल सरकार - समानिकरण अनुदान | १,०० | ० |
| ७६४ | भोडहा बिरेन्द्र यादवको घर देखी दक्षीण भलुहिया जाने बाटोमा माटोपुरी ग्रेभल र अन्य कार्यको लागी | राजस्व बाँडफाँड - प्रदेश सरकार | ५,०० | ० |
| ७६५ | कृषि सिचाइ तथा गाउँटोलमा बत्ति तथा बिस्तारको लागी तारपोलको लागी | आन्तरिक श्रोत | ७,०० | ० |
| ७६६ | कृषि सिचाइ तथा गाउँटोलमा बत्ति तथा बिस्तारको लागी तारपोलको लागी | नेपाल सरकार - समानिकरण अनुदान | ० | ० |
| ७६७ | जनज्योती आधारभूत विधालयमा बालबिकास शिक्षक व्यवस्थापनको लागी | नेपाल सरकार - समानिकरण अनुदान | २,२० | ० |
| ७६८ | तपी मा बि +२ संचालनको लागी शिक्षक व्यवस्थापन तथा अन्य कार्यको लागी | नेपाल सरकार - समानिकरण अनुदान | ० | ० |
| ७६९ | तपी मा बि +२ संचालनको लागी शिक्षक व्यवस्थापन तथा अन्य कार्यको लागी | आन्तरिक श्रोत | ७,०० | ० |
| ७७० | खेलकुदको लागी | आन्तरिक श्रोत | ३,०० | ० |
| ७७१ | धर्मसंस्कृति प्रबर्द्धन कार्यक्रमको लागी | आन्तरिक श्रोत | ३,०० | ० |
| ७७२ | किसानहरुको कृषि सिचाइको मिटरको महसुल तथा बिल भुक्तानी गर्न | आन्तरिक श्रोत | २,०० | ० |
| ७७३ | सगरदिना ब्रहमबाबा मन्दिरको प्रखाल निर्माण तथा अन्य निर्माण कार्यको लागी | नेपाल सरकार - समानिकरण अनुदान | ८,०० | ० |
| ८०२२१३०१२२२ कलैया उप महानगरपालिकावडा नं.२२ | | | | |
| ७७४ | तिरवानी चौक निर कल्भर्ट तथा चौतारा निर्माण गर्ने (पहिलो प्राथमिकता) | नेपाल सरकार - समानिकरण अनुदान | १,०० | ० |
| ७७५ | मदिलवा टोलमा रहेका बाटोहरुमा माटो पुरी ग्रेभल गर्ने (पहिलो प्राथमिकता) | नेपाल सरकार - समानिकरण अनुदान | १,०० | ० |
| ७७६ | इनार देखि आशिन मियाको घर सम्म बाटो मर्मत (पहिलो प्राथमिकता) | नेपाल सरकार - समानिकरण अनुदान | ४,०० | ० |
| ७७७ | मदिलवामा रहेको हनुमान मन्दिर देखी पच्छिम जाने बाटो ढलान गर्न | आन्तरिक श्रोत | २,०० | ० |
| ७७८ | खानेपानी चापाकल जडान कार्य (पहिलो प्राथमिकता) | नेपाल सरकार - समानिकरण अनुदान | ५,०० | ० |

| | | | | |
|-----|---|--------------------------------|-------|------|
| ७७९ | मटेरियामा रहेको ब्रहमबाबा मन्दिर जाने बाटो स्तरोन्नती गर्नको लागि | नेपाल सरकार - समानिकरण अनुदान | ७५ | ० |
| ७८० | मदिलवामा रहेको नाया मस्जिदमा स्तरोन्नती गर्नको लागि | राजस्व बाँडफाँड - प्रदेश सरकार | ६,०० | ० |
| ७८१ | मदिलवामा रहेको धर्मशाला देखी पच्छिम तिरवानी जाने बाटो स्तरोन्नती कार्यको लागि | आन्तरिक श्रोत | १,०० | ० |
| ७८२ | मटेरिया टोलको पोखरी निर रहेको अधुरो धर्मशाला निर्माण गर्न (पहिलो प्राथमिकता) | नेपाल सरकार - समानिकरण अनुदान | ५,०० | ० |
| ७८३ | भगवानपुर ब्रहमबाबा मन्दिर निर्माण गर्नको लागि (पहिलो प्राथमिकता) | नेपाल सरकार - समानिकरण अनुदान | १,०० | ० |
| ७८४ | मदिलवामा रहेको ब्रहमबाबा स्थल र बाटोमा माटोपुर्ने कार्य | राजस्व बाँडफाँड - प्रदेश सरकार | १,०० | ० |
| ७८५ | धर्म संस्कृति प्रबर्द्धन गर्न | आन्तरिक श्रोत | २,५० | २,०० |
| ७८६ | गौरी यादवको घर देखि विक्रम रामको घर सम्म बाटो ढलान तथा स्लेब निर्माण (पहिलो प्राथमिकता) | नेपाल सरकार - समानिकरण अनुदान | ५,०० | ० |
| ७८७ | धोधा टोलमा रहेको अधुरो सामुदायिक धर्मशालामा कम्पाउण्ड निर्माण गर्ने (पहिलो प्राथमिकता) | नेपाल सरकार - समानिकरण अनुदान | ५,०० | ० |
| ७८८ | मटेरियामा रहेको पुरानो भुइयाबाबा मन्दिर स्तरोन्नती गर्नको लागि | आन्तरिक श्रोत | १,०० | ० |
| ७८९ | मटेरिया स्वस्थ चौकी व्यवस्थापन गर्न तथा मर्मत सम्भार गर्नको लागि (पहिलो प्राथमिकता) | नेपाल सरकार - समानिकरण अनुदान | १,५० | ० |
| ७९० | मदिलवामा तार पोल र नाया ट्रान्सफर्मर खरिद गर्न | नेपाल सरकार - समानिकरण अनुदान | ७,५० | ० |
| ७९१ | मदिलवामा तार पोल र नाया ट्रान्सफर्मर खरिद गर्न | आन्तरिक श्रोत | ५,०० | ० |
| ७९२ | मटेरियामा रहेको खानेपानीको पाइप बिस्तार गर्न | आन्तरिक श्रोत | ५,०० | ० |
| ७९३ | मटेरियामा बिधुत मर्मत र नाया ट्रान्सफर्मर खरिद गर्न | नेपाल सरकार - समानिकरण अनुदान | ७,०० | ० |
| ७९४ | मटेरियामा बिधुत मर्मत र नाया ट्रान्सफर्मर खरिद गर्न | आन्तरिक श्रोत | ५,०० | ० |
| ७९५ | मदिलवामा रहेको पुरानो मस्जिदमा स्तरोन्नती गर्नको लागि | राजस्व बाँडफाँड - प्रदेश सरकार | ३,०० | ० |
| ७९६ | धोधामा बाटो मर्मत कार्यको लागि | नेपाल सरकार - समानिकरण अनुदान | १,७५ | ० |
| ७९७ | धोधामा बिधुत मर्मत र पोल तार बिस्तार गर्न | आन्तरिक श्रोत | १०,०० | ० |
| ७९८ | तपी मा बि +२ संचालन गर्न | आन्तरिक श्रोत | १,०० | ० |
| ७९९ | मटेरिया स्वस्थ चौकी व्यवस्थापन | नेपाल सरकार - समानिकरण अनुदान | १,८० | ० |
| ८०० | यस वडाको कृषि सिचाइ मिटर भुक्तानी अनुदान | आन्तरिक श्रोत | २,५० | ० |

| | | | | |
|--|--|-----------------------------------|-------|----|
| ८०१ | मटेरिया स्वास्थ्य चौकीमा रहेको स्वीपरको तलब भत्ता | नेपाल सरकार - समानिकरण अनुदान | १,२० | ३० |
| ८०२२१३०१२२३ कलैया उप महानगरपालिकावडा नं.२३ | | | | |
| ८०२ | वडा भरी खेलकुद | नेपाल सरकार - समानिकरण अनुदान | १,५० | ० |
| ८०३ | बोरिङ्ग र चापाकल जडान वडा भरी (पहिलो प्राथमिकता) | नेपाल सरकार - समानिकरण अनुदान | १०,०० | ० |
| ८०४ | बिक्रम पटेलको घर देखि मेन रोड सम्म श्रीलालको घर देखि जाकिर अंसारीको घर सम्म सफिफ हवारीको घर देखि फते आलमको घर सम्म तथा गणेश दाश तत्माको घर देखि मस्जिद सम्म बाटो ढलान (पहिलो प्राथमिकता) | नेपाल सरकार - समानिकरण अनुदान | ७,०० | ० |
| ८०५ | कोइरिया टोलामा धर्मशाला | आन्तरिक श्रोत | ४,०० | ० |
| ८०६ | कोइरिया टोलामा धर्मशाला | नेपाल सरकार - समानिकरण अनुदान | ० | ० |
| ८०७ | वडा भरी बोरिङ्ग र चापाकल | राजस्व बाँडफाँड - प्रदेश सरकार | १०,०० | ० |
| ८०८ | भतौडा ७ मा गढीमाइ मन्दिर निर्माण | आन्तरिक श्रोत | ५,०० | ० |
| ८०९ | नायका टोला बैराठपुरमा मस्जिद निर्माण प्र म रोजगार कार्यक्रम | आन्तरिक श्रोत | १०,०० | ० |
| ८१० | नायका टोला बैराठपुरमा मस्जिद निर्माण प्र म रोजगार कार्यक्रम | नेपाल सरकार - समानिकरण अनुदान | ० | ० |
| ८११ | नायका टोला बैराठपुरमा माटो पुरी खेल मैदान निर्माण (पहिलो प्राथमिकता) | नेपाल सरकार - समानिकरण अनुदान | ६,०० | ० |
| ८१२ | नायका टोला बैराठपुरमा माटोपुर्ने | नेपाल सरकार - समानिकरण अनुदान | २,५० | ० |
| ८१३ | वडा कार्यालय नजिक रहेको मठको बाउन्डी प्लाष्टर र रंगरोधन३११५९ | नेपाल सरकार - समानिकरण अनुदान | १,०० | ० |
| ८१४ | कोइरिया टोलको पच्छिम सहेहमा विधुतीकरण | आन्तरिक श्रोत | २०,०० | ० |
| ८१५ | वडा कार्यालय अगाडी माटो पुर्ने कार्य (पहिलो प्राथमिकता) | नेपाल सरकार - समानिकरण अनुदान | १,०० | ० |
| ८१६ | कोइरिया टोलमा कपिलदेव महतोको घर देखि मोहरलालको घर सम्म बाटो ढलान तथा नाला निर्माण कार्य (पहिलो प्राथमिकता) | नेपाल सरकार - समानिकरण अनुदान | ४,०० | ० |
| ८१७ | भतौडा ७ मा रहेको छठीघाट निर्माण प्र. म. रोजगार | नेपाल सरकार - समानिकरण अनुदान | ० | ० |
| ८१८ | भतौडा ७ मा रहेको छठीघाट निर्माण प्र. म. रोजगार | आन्तरिक श्रोत | २,०० | ० |

| | | | | |
|--|---|--------------------------------|-------|------|
| ८१९ | भतौडा ६ को स्कूल रंगरोगन तथा स्वास्थ्य चौकीमा आवश्यक सामग्री | नेपाल सरकार - समानिकरण अनुदान | १,५० | ० |
| ८२० | वडा भरीका कृषक महिलाहरुलाई कृषि अवलोकन भ्रमण | नेपाल सरकार - समानिकरण अनुदान | २,५० | ० |
| ८२१ | नयाका टोल बैराठपुरमा छठि घाटको लागि पोखरी निर्माण (पहिलो प्राथमिकता) | नेपाल सरकार - समानिकरण अनुदान | २,०० | ० |
| ८२२ | भतौडा पोखरीको डिलमा क्रिकेट अभ्यास निर्माण | नेपाल सरकार - समानिकरण अनुदान | १,०० | ० |
| ८२३ | वडा भरी धर्मसंस्कृति | नेपाल सरकार - समानिकरण अनुदान | ३,०० | २,७० |
| ८२४ | बिपन्न परिवारमा कम्बल बितरण | नेपाल सरकार - समानिकरण अनुदान | १,०० | ० |
| ८०२२१३०१२२४ कलैया उप महानगरपालिकावडा नं.२४ | | | | |
| ८२५ | रामजानकी प्रा वि कम्प्युटर तथा प्रिन्टर खरिद र कार्यालय ब्यवस्थानपन | आन्तरिक श्रोत | २,०० | ० |
| ८२६ | रामजानकी प्रा वि कम्प्युटर तथा प्रिन्टर खरिद र कार्यालय ब्यवस्थानपन | नेपाल सरकार - समानिकरण अनुदान | ० | ० |
| ८२७ | विविध | राजस्व बाँडफाँड - प्रदेश सरकार | १,०० | ० |
| ८२८ | नाला स्लैब निर्माण तथा मर्मत संभार | राजस्व बाँडफाँड - प्रदेश सरकार | ९,०० | ० |
| ८२९ | सखुई धर्मशाला मर्मत | नेपाल सरकार - समानिकरण अनुदान | १,०० | ० |
| ८३० | ५० प्रतिशत अनुदानमा कृषि मोटर किसानहरुलाई बितरण | नेपाल सरकार - समानिकरण अनुदान | ५,०० | ० |
| ८३१ | ट्रान्सफर्मर जडान तथा कृषि बिधुतीकरण घर बत्ति सहित | आन्तरिक श्रोत | २३,०० | ० |
| ८३२ | घाट श्रीपुरमा रहेको अधुरो धर्मशाला निर्माण कार्य (पहिलो प्राथमिकता) | नेपाल सरकार - समानिकरण अनुदान | ७,०० | ६,८४ |
| ८३३ | बाटो ढलान तथा मर्मत | नेपाल सरकार - समानिकरण अनुदान | ० | ० |
| ८३४ | बाटो ढलान तथा मर्मत | आन्तरिक श्रोत | १०,०० | ० |
| ८३५ | बाटो निर्माण कार्य | नेपाल सरकार - समानिकरण अनुदान | ५,०० | ० |
| ८३६ | श्री रामजानकी प्रा वि तलब निजी श्रोत शिक्षक उदय कुमार चौधरी र सबिता यादव पोषाक समेत | नेपाल सरकार - समानिकरण अनुदान | ४,१० | ० |

| | | | | |
|--|---|-----------------------------------|-------|----|
| ८३७ | कोचिङ्ग कक्षा तथा तालिम संचालन | नेपाल सरकार - समानिकरण अनुदान | ४,९० | ० |
| ८३८ | वडा कार्यालय ब्यवस्थापन (पहिलो प्राथमिकता) | नेपाल सरकार - समानिकरण अनुदान | १,२० | ० |
| ८०२२१३०१२२५ कलैया उप महानगरपालिकावडा नं.२५ | | | | |
| ८३९ | इनरवारी टोलमा अधुरो प्रखाल तार काटी तथा माटोपुर्ने कार्य गर्न | राजस्व बाँडफाँड - प्रदेश सरकार | ६,०० | ० |
| ८४० | इनरवारी टोलमा अधुरो प्रखाल तार काटी तथा माटोपुर्ने कार्य गर्न | आन्तरिक श्रोत | १,०० | ० |
| ८४१ | सिसहनिया टोलमा डिप बोरिङ्ग जडान कार्य गर्न | आन्तरिक श्रोत | ४,५० | ० |
| ८४२ | ढोडिया टोलमा बाटोको छेउमा पक्की नाला ढलान कार्य गर्न | आन्तरिक श्रोत | २०,०० | ० |
| ८४३ | ढोडिया टोलमा बाटोको छेउमा पक्की नाला ढलान कार्य गर्न | राजस्व बाँडफाँड - प्रदेश सरकार | ४,०० | ० |
| ८४४ | ढोडिया टोलमा बाटोको छेउमा पक्की नाला ढलान कार्य गर्न | नेपाल सरकार - समानिकरण अनुदान | १०,०० | ० |
| ८४५ | सिसहनिया टोल लगायत वडा भरीमा गढीमाई मेलाको उपलक्ष्यमा बत्ति जडान | आन्तरिक श्रोत | ५० | ० |
| ८४६ | सिसहनिया टोल गढीमाई मेलाको उपलक्ष्यमा गेट सजावट कार्य गर्न | नेपाल सरकार - समानिकरण अनुदान | ५० | ५० |
| ८४७ | सुमेश्वरनाथ मन्दिर र सिसहनियाको बाटो ढलान बाटो मर्मत कार्य गर्न | आन्तरिक श्रोत | १,०० | ० |
| ८४८ | ब्यासको घर देखि लोहार पट्टी हुदै पन्डित टोल सम्म जाने बाटो ढलान कार्य(पहिलो प्राथमिकता) | नेपाल सरकार - समानिकरण अनुदान | ० | ० |
| ८४९ | सिसहनिया इनरवारी ढोडिया टोलमा धर्म संस्कृति कार्य गर्न | नेपाल सरकार - समानिकरण अनुदान | २,०० | ८० |
| ८५० | ईनरवारीमा डिप बोरिङ्ग जडान कार्य (पहिलो प्राथमिकता) | नेपाल सरकार - समानिकरण अनुदान | ४,०० | ० |
| ८५१ | श्री बद्धिमाई आ.बि. सिसहनियामा शिक्षक भर्ना गरि पारिश्रमिक दिने | आन्तरिक श्रोत | ५,०४ | ० |
| ८५२ | सिसहनिया टोलको दक्षिण पट्टी पोल र तार लगाउने कार्य गर्न | आन्तरिक श्रोत | ५२ | ० |
| ८५३ | सिसहनिया टोलको उत्तर पट्टी र दक्षिण पट्टी समसान घाटमा माटोपुर्ने कार्य गर्न | नेपाल सरकार - समानिकरण अनुदान | १,०० | ० |
| ८५४ | वडा भरी माटोपुरी ग्रेभल गर्न | आन्तरिक श्रोत | १,०० | ० |
| ८५५ | यस वडामा रहेको एम्बुलेन्स मर्मत कार्यको लागी | आन्तरिक श्रोत | ५० | ० |

| | | | | |
|--|--|--------------------------------|------|---|
| ८५६ | ने रा मा बि शिक्षक व्यवस्थापन गरि पारीश्रमिक दिने | आन्तरिक श्रोत | ५,६४ | ० |
| ८५७ | वडा भरीको बिपन्न ब्यक्तिलाई आर्थिक सहयोग उपलब्ध गराउने | आन्तरिक श्रोत | १,०० | ० |
| ८५८ | सिसहनिया इनरवारी ढोडिया टोलमा दलित महिलाहरुलाई छठ पर्वमा सम्मान गर्न | आन्तरिक श्रोत | ८० | ० |
| ८०२२१३०१२२६ कलैया उप महानगरपालिकावडा नं.२६ | | | | |
| ८५९ | प्र.म.रोजगार आ.को लागत साझेदारीमा वडा भरीको सडक मरमत सम्भार कृषि बाटोमा प्लाष्टिक पाइप जडान, कब्रगाहमा माटो पुर्ने | आन्तरिक श्रोत | ७,०० | ० |
| ८६० | प्र.म.रोजगार आ.को लागत साझेदारीमा वडा भरीको सडक मरमत सम्भार कृषि बाटोमा प्लाष्टिक पाइप जडान, कब्रगाहमा माटो पुर्ने | नेपाल सरकार - समानिकरण अनुदान | ० | ० |
| ८६१ | लागत साझेदारीमा खाना पकाउने स्वच्छ उर्जा कार्यक्रम | आन्तरिक श्रोत | ४,३० | ० |
| ८६२ | लागत साझेदारीमा खाना पकाउने स्वच्छ उर्जा कार्यक्रम | नेपाल सरकार - समानिकरण अनुदान | ० | ० |
| ८६३ | प्र.म.रोजगार आ.को लागत साझेदारीमा राधाकृष्ण मंदिरको भान्छाघर निर्माण तथा अधुरो रामजानकीमंदिर, रामजानकी अतिथि सदन, हनुमान मंदिर र जामे मसजीद निर्माण | आन्तरिक श्रोत | ९,०० | ० |
| ८६४ | धारा चापाकल जडान | आन्तरिक श्रोत | ४,२५ | ० |
| ८६५ | धारा चापाकल जडान | नेपाल सरकार - समानिकरण अनुदान | ० | ० |
| ८६६ | स्टेट बोरिङ्ग पाइप मर्मत सम्भार (पहिलो प्राथमिकता) | नेपाल सरकार - समानिकरण अनुदान | २,०० | ० |
| ८६७ | वडा स्तर जनप्रतिनिधि तथा कर्मचारी अवलोकन भ्रमण | राजस्व बाँडफाँड - प्रदेश सरकार | २,०० | ० |
| ८६८ | गरीबलाई जिवको पार्जन आधारित वेमौसमी तरकारी खेती (समुहगत) | आन्तरिक श्रोत | २,०० | ० |
| ८६९ | प्र.म. रोजगार आ. को लागत साझेदारीमा रामनारायण प्र यादवको घर देखि जगदेव ठाकुरको घर सम्म तथा फुलमहमद अंसारीको घर देखि हजरत अंसारीको घर सम्म अधुरो सडक ढलान | राजस्व बाँडफाँड - प्रदेश सरकार | ८,०० | ० |
| ८७० | प्र.म. रोजगार आ.को लागत साझेदारीमा अधुरो दलित धर्मशाला मर्मत निर्माण | आन्तरिक श्रोत | १,०० | ० |
| ८७१ | प्र.म.राजगार आ.को लागत साझेदारीमा वडा भरीको इनार सरसफाई तथा महेशपुर वडा नं.१ को किता नं. १११ लगायतको सार्वजनिक जग्गा संरक्षण | आन्तरिक श्रोत | ३,०० | ० |

| | | | | |
|--|---|-----------------------------------|-------|------|
| ८७२ | वडामा भएको पुरानो तार पोल व्यवस्थापन (पहिलो प्राथमिकता) | नेपाल सरकार - समानिकरण अनुदान | १,०० | ० |
| ८७३ | पुरानो बिधुत तार पोल व्यवस्थापन तथा कृषि बिधुतिकरण | आन्तरिक श्रोत | ५,०० | ० |
| ८७४ | खेलकुद मैदानको बहाल रकम भुक्तानी व्यवस्थापन तथा खेलकुद सामग्री खरिद वितरण | नेपाल सरकार - समानिकरण अनुदान | २,१५ | ० |
| ८७५ | उधमीहरुको लागि कृषि औजार र अन्य सामग्री खरिद प्रविधि हस्तान्तरण कार्यक्रम | आन्तरिक श्रोत | १,०० | ० |
| ८७६ | उधमीहरुको लागि कृषि औजार र अन्य सामग्री खरिद प्रविधि हस्तान्तरण कार्यक्रम | नेपाल सरकार - समानिकरण अनुदान | ० | ० |
| ८७७ | लक्षितवर्ग जनचेतनामुलक तालिम र कार्यक्रम | नेपाल सरकार - समानिकरण अनुदान | ४,०० | ३,९४ |
| ८७८ | सूचना संदेश प्रकाशन प्रसारण | आन्तरिक श्रोत | १,०० | १० |
| ८७९ | वडा कार्यालयको लागि ल्यापटप तथा कलर प्रिन्टर खरिद | नेपाल सरकार - समानिकरण अनुदान | ० | ० |
| ८८० | वडा कार्यालयको लागि ल्यापटप तथा कलर प्रिन्टर खरिद | आन्तरिक श्रोत | १,३० | ० |
| ८८१ | धर्म संस्कृति प्रवर्धन सहायता | नेपाल सरकार - समानिकरण अनुदान | २,०० | ० |
| ८८२ | शैक्षिक संचालन व्यवस्थापन विधार्थी छात्रवृत्ति, पुरस्कार वितरण | नेपाल सरकार - समानिकरण अनुदान | ४,०० | ९३ |
| ८८३ | जैविक मल अनुदानमा वितरण | आन्तरिक श्रोत | ४,०० | ० |
| ८०२२१३०१२२७ कलैया उप महानगरपालिकावडा नं.२७ | | | | |
| ८८४ | वडा कार्यालय र विधालयहरुमा सामग्री खरीद | नेपाल सरकार - समानिकरण अनुदान | २,५० | ० |
| ८८५ | हुमपाइप खरीद आवश्यकता अनुसार | आन्तरिक श्रोत | ३,०० | ० |
| ८८६ | हुमपाइप खरीद आवश्यकता अनुसार | नेपाल सरकार - समानिकरण अनुदान | ० | ० |
| ८८७ | श्री ने रा आ वि वर्वामा भवन निर्माण कार्य (पहिलो प्राथमिकता) | नेपाल सरकार - समानिकरण अनुदान | ० | ० |
| ८८८ | वडा भरी माटोपुरी ग्रेभल र छठीघाट निर्माण | नेपाल सरकार - समानिकरण अनुदान | ० | ० |
| ८८९ | वडा भरी माटोपुरी ग्रेभल र छठीघाट निर्माण | आन्तरिक श्रोत | १०,०० | ० |
| ८९० | लहेरा समाजको अधुरो धर्मशाला निर्माण | राजस्व बाँडफाँड - प्रदेश सरकार | १०,०० | ० |
| ८९१ | वडा भरीमा बिधुतीय पोल तार | आन्तरिक श्रोत | ९,०० | ० |

| | | | | |
|---|---|------------------------------------|------|----|
| ८९२ | वड भरीमा बिधुतीय पोल तार | नेपाल सरकार - समानिकरण अनुदान | ० | ० |
| ८९३ | वडा भरीको बाटो मर्मत माटोपुरी ग्रेभल | नेपाल सरकार - समानिकरण अनुदान | ० | ० |
| ८९४ | यस वडाको ३ वटा विधालयमा निजी श्रोतमा रहेको शिक्षकहरुको तलब भत्ता | आन्तरिक श्रोत | ५,०० | ० |
| ८९५ | मौजे बिजुलपुरमा ट्रान्सफर्मर र पोल तारको लागी | नेपाल सरकार - समानिकरण अनुदान | ० | ० |
| ८९६ | मौजे बिजुलपुरमा ट्रान्सफर्मर र पोल तारको लागी | आन्तरिक श्रोत | ६,०० | ० |
| ८९७ | बत्ति खरिद | नेपाल सरकार - समानिकरण अनुदान | १,०० | ० |
| ८९८ | श्री ने रा आ बि बावाको अधुरो विधालय भवन निर्माण | आन्तरिक श्रोत | ९,०० | ० |
| ८९९ | वडा भरीमा चापाकल र आवश्यकता अनुसार स्यालो ट्युबेलको पाइप वितरण | आन्तरिक श्रोत | ८,०० | ० |
| ९०० | वडा भरीमा चापाकल र आवश्यकता अनुसार स्यालो ट्युबेलको पाइप वितरण | नेपाल सरकार - समानिकरण अनुदान | ० | ० |
| ९०१ | श्री ने रा आ बि वर्वामा भवन निर्माण र सामग्री खरिद (पहिलो प्राथमिकता) | नेपाल सरकार - समानिकरण अनुदान | ३,५० | ० |
| ९०२ | कृषि खेतीबाट जिविको पार्जन गर्नलाई बिउ बिजन तथा सामग्री खरिद | आन्तरिक श्रोत | २,०० | ० |
| ९०३ | वडा भरीको कृषकहरुको कृषि मिटरको बिल भुक्तानी | नेपाल सरकार - समानिकरण अनुदान | १,०० | ० |
| ९०४ | पत्र पत्रिका संचार तथा ब्लु हेभेन नेपाल कार्यक्रमको लागी | नेपाल सरकार - समानिकरण अनुदान | १,०० | ९ |
| ९०५ | खेलकुद सामग्री खरिद | नेपाल सरकार - समानिकरण अनुदान | १,०० | ० |
| ९०६ | वडा भरी रहेको गरिब विपन्न तथा जेहेन्दार बिधार्थीहरुको लागी छात्रवृति वितरण तथा सामग्री खरिद | आन्तरिक श्रोत | ३,०० | ० |
| ९०७ | वडा भरी रहेको गरिब विपन्न तथा जेहेन्दार बिधार्थीहरुको लागी छात्रवृति वितरण तथा सामग्री खरिद | नेपाल सरकार - समानिकरण अनुदान | ० | ० |
| ८०२२१३०१५११ संघीय सरकारबाट हस्तान्तरित कार्यक्रम (शसर्त अनुदान) | | | | |
| ९०८ | गरिबसँग विश्वेश्वर कार्यक्रमको लागी सामाजिक परिचालकको पारिश्रमिक | नेपाल सरकार - शसर्त अनुदान चालु | १,९५ | ३० |

| | | | | |
|-----|---|--|-------|----|
| ९०९ | बहुक्षेत्रीय पोषण कार्यक्रमका पोषण सहजकर्ताको पारिश्रमिक | नेपाल सरकार - शसर्त अनुदान चालु [युरोपियन युनियन - नगद अनुदान (वैदेशिक)] | ३,०० | ० |
| ९१० | प्राविधिक सहायकको तलव | नेपाल सरकार - शसर्त अनुदान चालु [आई डि ए - सोधभर्ना हुने ऋण (वैदेशिक)] | ५,०० | ६९ |
| ९११ | रोजगार सहायकको तलव | नेपाल सरकार - शसर्त अनुदान चालु [आई डि ए - सोधभर्ना हुने ऋण (वैदेशिक)] | ५,०० | ६९ |
| ९१२ | प्राविधिक सहायकको पोसाक | नेपाल सरकार - शसर्त अनुदान चालु | १० | ० |
| ९१३ | गरिबसँग विश्वेश्वर कार्यक्रमका सामाजिक परिचालको पोशाक खर्च | नेपाल सरकार - शसर्त अनुदान चालु | १० | ० |
| ९१४ | रोजगार सहायकको पोशाक भत्ता | नेपाल सरकार - शसर्त अनुदान चालु | १० | ० |
| ९१५ | करार कर्मचारीहरूको पोशाक खर्च | नेपाल सरकार - शसर्त अनुदान चालु | २० | २० |
| ९१६ | एम.आई.एस.अपरेटर र फिल्ड सहायक पोशाक भत्ता | नेपाल सरकार - शसर्त अनुदान चालु | २० | ० |
| ९१७ | शैक्षिक सुशासनका लागि सस्थागत क्षमता विकास, विद्यार्थी परीक्षण मुल्याङ्कन, शिक्षक मेन्टरिङ तथा विद्यालय सुपरिवेक्षण | नेपाल सरकार - शसर्त अनुदान चालु | १८,११ | ० |
| ९१८ | अन्तर्राष्ट्रिय आप्रवासी दिवसको उपलक्ष्यमा सचेतनामूलक तथा अन्तरक्रिया कार्यक्रम | नेपाल सरकार - शसर्त अनुदान चालु | ३५ | ० |
| ९१९ | विपद्का समयमा सिकाइ निरन्तरताका लागि सिकाइ आपुरण तथा द्रुत सिकाइ योजना (ReAL) कार्यान्वयन | नेपाल सरकार - शसर्त अनुदान चालु [एस.इ.एस.पी. - सोधभर्ना हुने ऋण (वैदेशिक)] | १,०० | ० |
| ९२० | वैदेशिक रोजगारीमा जान चाहने व्यक्तिहरूलाई सुरक्षित वैदेशिक रोजगारी सम्बन्धी समुदायस्तरमा गहण अभिमुखीकरण कार्यक्रम | नेपाल सरकार - शसर्त अनुदान चालु | १,४४ | १३ |

| | | | | |
|-----|---|--|---------|-------|
| ९२१ | सार्वजनिक विद्यालयमा अध्ययनरत विद्यार्थीहरूका लागि छात्रवृत्ति (आवासीय तथा गैरआवासीय) | नेपाल सरकार - शसर्त अनुदान चालु [एस.इ.एस.पी. - सोधभर्ना हुने ऋण (वैदेशिक)] | ९,०० | ० |
| ९२२ | रोजगारी सृजना (आई.डि.ए.) | नेपाल सरकार - शसर्त अनुदान चालु | ७२ | ० |
| ९२३ | तोकिएका विद्यार्थीको दिवा खाजाका लागि विद्यालयलाई अनुदान | नेपाल सरकार - शसर्त अनुदान चालु | ३,४३,०६ | ० |
| ९२४ | सामी कार्यक्रमको लागि जिल्ला कार्यक्रम संयोजक (अधिकृत छैटौं तह) र आप्रवासी स्रोत केन्द्र परामर्शकर्ता (सहायक पाँचौं तह) को करार सेवा शुल्क (तलब तथा सुबिधा खर्च) | नेपाल सरकार - शसर्त अनुदान चालु | १०,२७ | ३,१४ |
| ९२५ | रोजगारीमा खटिनु पूर्व अभिमुखिकरण कार्यक्रम सञ्चालन | नेपाल सरकार - शसर्त अनुदान चालु [आई डि ए - सोधभर्ना हुने ऋण (वैदेशिक)] | १,०० | ० |
| ९२६ | गरिबसँग विश्वेश्वर कार्यक्रमको लागि सामाजिक परिचालकको मसलन्द खर्च | नेपाल सरकार - शसर्त अनुदान चालु | १० | ० |
| ९२७ | प्रजनन रूग्णता स्वास्थ्य सेवा | नेपाल सरकार - शसर्त अनुदान चालु | २,०३ | २,०३ |
| ९२८ | स्वास्थ्य चौकी (आधारभूत स्वास्थ्य सेवा केन्द्र) को न्युनतम सेवा मापदण्ड कार्यक्रम (अभिमुखीकरण, समिक्षा, फलो अप , अनुगमन तथा सुदृढिकरण समेत) | नेपाल सरकार - शसर्त अनुदान चालु | १,६२ | १,६२ |
| ९२९ | किशोरकिशोरी स्वास्थ्य सेवा | नेपाल सरकार - शसर्त अनुदान चालु | १,५४ | ० |
| ९३० | स्थानीय तह मार्फत मातृ तथा नवशिशु कार्यक्रम सन्चालन | नेपाल सरकार - शसर्त अनुदान चालु | ७,५२ | १,१५ |
| ९३१ | स्थानीय तहका स्वास्थ्य शाखा, स्वास्थ्य चौकी, प्राथमिक स्वास्थ्य केन्द्र, अस्पताल तथा आयुर्वेद औषधालयहरूमा कार्यरत स्थायी कर्मचारीहरूको स्वीकृत दरवन्दी अनुसारको तलब, महगी भत्ता र पोषाक भत्ता | नेपाल सरकार - शसर्त अनुदान चालु | ५,९६,२२ | ९४,२१ |
| ९३२ | पोषणमैत्री स्थानीय शासन प्रवर्द्धन | नेपाल सरकार - शसर्त अनुदान चालु [युरोपियन युनियन - नगद अनुदान (वैदेशिक)] | १,०० | ० |

| | | | | |
|-----|--|---|----------|---------|
| ९३३ | आधारभूत तहका स्वीकृत दरबन्दीका शिक्षक, राहत अनुदान शिक्षकका लागि तलब भत्ता अनुदान (विशेष शिक्षा परिषद अन्तरगतका शिक्षक/कर्मचारीहरु समेत) | नेपाल सरकार - शसर्त अनुदान चालु | २१,६५,५९ | ३,०१,०३ |
| ९३४ | श्रमको सम्मान राष्ट्रको अभियान सम्बन्धी क्रियाकलाप संचालन | नेपाल सरकार - शसर्त अनुदान चालु [आई डि ए - सोधभर्ना हुने ऋण (वैदेशिक)] | १,०० | ० |
| ९३५ | उन्नत बीउ वितरकलाई प्रोत्साहन अनुदान | नेपाल सरकार - शसर्त अनुदान चालु | १,५० | ० |
| ९३६ | आकस्मिक अवस्थामा औसधि एवं ल्याब सामग्री ढुवानी, रेकर्डिङ तथा रिपोर्टिङका लागि फर्म फरमेट छपाइ, ई-टि.वि रजिस्टरअध्यावधिक, विश्व क्षयरोग दिवस सम्बन्धी कार्यक्रम, स्थलगत अनुशिक्षण तथा सुपरिवेक्षण, क्षयरोगका कार्यक्रमको अर्ध वार्षिक समिक्षा तथा कोहर्ट विश् | नेपाल सरकार - शसर्त अनुदान चालु | १,९० | १,३८ |
| ९३७ | विद्यालयमा शैक्षिक गुणस्तर सुदृढीकरण एवम् कार्यसम्पादनमा आधारित प्रोत्साहन अनुदान | नेपाल सरकार - शसर्त अनुदान चालु | ४७,९४ | ० |
| ९३८ | प्रति विद्यार्थी लागतका आधारमा सिकाइ सामग्री तथा डिजिटल सिकाइ सामग्री व्यवस्थाका लागि विद्यालयलाई अनुदान | नेपाल सरकार - शसर्त अनुदान चालु [एस.इ.एस.पी. - सोधभर्ना अनुदान (वैदेशिक)] | १४,०० | ० |
| ९३९ | विपन्न लक्षित छात्रवृत्तिका लागि छनौट भएका (कक्षा ६-१२ मा अध्ययनरत) विद्यार्थीका लागि छात्रवृत्ति | नेपाल सरकार - शसर्त अनुदान चालु | १९,३७ | ० |
| ९४० | मनोसामाजिक परामर्शकर्ता (सहायक पाचौं तह) को करार सेवा शुल्क (५० प्रतिशत रकम संघ सरकार मार्फत विनियोजन) | नेपाल सरकार - शसर्त अनुदान चालु | २,३५ | ६९ |
| ९४१ | विद्यालय सञ्चालन तथा व्यवस्थापन अनुदान | नेपाल सरकार - शसर्त अनुदान चालु [एस.इ.एस.पी. - सोधभर्ना हुने ऋण (वैदेशिक)] | ८,०० | ० |
| ९४२ | सार्वजनिक विद्यालयका विद्यार्थीहरुका लागि निशुल्क पाठ्यपुस्तक अनुदान (स्थानीय विषय/मातृभाषाको समेत) | नेपाल सरकार - शसर्त अनुदान चालु [एस.इ.एस.पी. - सोधभर्ना अनुदान (वैदेशिक)] | २६,०० | ० |
| ९४३ | नियमित तथ्याङ्कको गुणस्तर वृद्धिका लागि स्वास्थ्य संस्थाहरुको मासिक बैठक, डाटा भेरिफिकेशन तथा भ्यालिडेशन एवम् अर्धवार्षिक र वार्षिक समिक्षा | नेपाल सरकार - शसर्त अनुदान चालु | ४,०० | ० |

| | | | | |
|-----|--|---|-------|------|
| ९४४ | माध्यमिक तह कक्षा (९-१०) मा अंग्रेजी, गणित र विज्ञान विषयमा शिक्षण सहयोग अनुदान | नेपाल सरकार - शसर्त अनुदान चालु [एस.इ.एस.पी. - सोधभर्ना हुने ऋण (वैदेशिक)] | १९,०० | ० |
| ९४५ | विद्यालय सञ्चालन तथा व्यवस्थापन अनुदान | नेपाल सरकार - शसर्त अनुदान चालु | ३५,३५ | ० |
| ९४६ | परिवार योजना सेवा | नेपाल सरकार - शसर्त अनुदान चालु | १,०५ | ० |
| ९४७ | गरिवी निवारणका लागि लघु उद्यम विकास कार्यक्रम संचालन निर्देशिका, २०७७ बमोजिम उद्यमीको स्तरोन्नती (आवश्यकता पहिचानका आधारमा पुनर्ताजगी र एडभान्स सीप विकास तालिम कार्यक्रम) | नेपाल सरकार - शसर्त अनुदान चालु | २,०० | ० |
| ९४८ | माध्यमिक तह कक्षा (९-१०) मा अंग्रेजी, गणित र विज्ञान विषयमा शिक्षण सहयोग अनुदान | नेपाल सरकार - शसर्त अनुदान चालु [एस.इ.एस.पी. - सोधभर्ना अनुदान (वैदेशिक)] | १५,०० | ० |
| ९४९ | सम्भाव्य उत्पादनको उत्पादकत्व र बजार प्रतिस्पर्धा बृद्धि गर्नका लागि कम्तिमा ५ जनाको समुहमा प्रविधि हस्तान्तरण | नेपाल सरकार - शसर्त अनुदान चालु | १,४० | ० |
| ९५० | स्थानिय तह तर्फ मातृ तथा नवशिशु कार्यक्रम अन्तर्गत आमा सुरक्षा, गर्भवती उत्प्रेरणा सेवा, रक्तसंचार, न्यानो झोला, सुरक्षित निशुल्क गर्भपतन र नवजात शिशुको निशुल्क उपचार कार्यक्रम | नेपाल सरकार - शसर्त अनुदान चालु | १५,८० | १,८९ |
| ९५१ | रोजगारी सृजना (आई.डि.ए.) | नेपाल सरकार - शसर्त अनुदान चालु [आई डि ए - सोधभर्ना हुने ऋण (वैदेशिक)] | २६,०० | १,४६ |
| ९५२ | तोकिएका विद्यार्थीको दिवा खाजाका लागि विद्यालयलाई अनुदान | नेपाल सरकार - शसर्त अनुदान चालु [एस.इ.एस.पी. - सोधभर्ना हुने ऋण (वैदेशिक)] | ७८,०० | ० |
| ९५३ | विपन्न लक्षित छात्रवृत्तिकालागि छनौट भएका (कक्षा ६-१२ मा अध्ययनरत) विद्यार्थीका लागि छात्रवृत्ति | नेपाल सरकार - शसर्त अनुदान चालु [एस.इ.एस.पी. - सोधभर्ना अनुदान (वैदेशिक)] | ३,०० | ० |
| ९५४ | राष्ट्रिय महिला स्वास्थ्य स्वयंसेविका कार्यक्रम (पोसाक प्रोत्साहन र यातायात खर्च) | नेपाल सरकार - शसर्त अनुदान चालु | ३८,५० | ६,५२ |

| | | | | |
|-----|--|--|---------|-------|
| ९५५ | कार्यस्थल सुरक्षा सामग्री | नेपाल सरकार - शसर्त अनुदान चालु [आई डि ए - सोधभर्ना हुने ऋण (वैदेशिक)] | ३,०० | ० |
| ९५६ | गरिबसँग विश्वेश्वर कार्यक्रम लागु भएका स्थानीय तहमा कार्यक्रम सञ्चालन खर्च | नेपाल सरकार - शसर्त अनुदान चालु | २,०० | ० |
| ९५७ | आधारमुत्त तह कक्षा (६-८) मा अंग्रेजी, गणित र विज्ञान विषयमा शिक्षण सहयोग अनुदान | नेपाल सरकार - शसर्त अनुदान चालु | २०,६९ | २,०८ |
| ९५८ | आप्रवासी स्रोत केन्द्र संचालन सम्बन्धी समन्वय बैठक (जिल्ला प्रशासन कार्यालयको प्रतिनिधि, स्थानीय तहको प्रतिनिधि र रोजगार सेवा केन्द्र) | नेपाल सरकार - शसर्त अनुदान चालु | ३० | ० |
| ९५९ | सरोकारवालाहरूसंगको अन्तरक्रिया तथा अभिमुखीकरण कार्यक्रम (प्रहरी /पत्रकार/स्थानीय जनप्रतिनिधि/स्थानीय तहको विषयगत शाखा, न्यायिक समिति र स्वास्थ्य शाखाका अधिकारी) | नेपाल सरकार - शसर्त अनुदान चालु | १,९५ | ० |
| ९६० | स्थानीय तहको साझेदारीमा नियमित खोप सुदृढीकरण, पूर्ण खोप सुनिश्चतता र दीगोपनाका लागि स्वास्थ्यकर्मिबाट बडामा घरघुरी सर्वेक्षण, पालिकाबाट बडा भेरिफिकेसन, अनुगमन तथा प्रमाणीकरणको सुपरिवेक्षण तथा व्यवस्थापन खर्च | नेपाल सरकार - शसर्त अनुदान चालु | ६,२३ | ६,२३ |
| ९६१ | शैक्षिक सुशासनका लागि सस्थागत क्षमता विकास, विद्यार्थी परीक्षण मुल्याङ्कन, शिक्षक मेन्टरिड तथा विद्यालय सुपरिवेक्षण | नेपाल सरकार - शसर्त अनुदान चालु [एस.इ.एस.पी. - सोधभर्ना अनुदान (वैदेशिक)] | ३,०० | ० |
| ९६२ | महामारी/आकास्मिक रोग नियन्त्रण कार्यक्रम | नेपाल सरकार - शसर्त अनुदान चालु | ८० | ० |
| ९६३ | प्रति विद्यार्थी लागतका आधारमा सिकाइ सामग्री तथा डिजिटल सिकाइ सामग्री व्यवस्थाका लागि विद्यालयलाई अनुदान | नेपाल सरकार - शसर्त अनुदान चालु [एस.इ.एस.पी. - सोधभर्ना हुने ऋण (वैदेशिक)] | १९,०० | ० |
| ९६४ | माध्यमिक तहका स्वीकृत दरवन्दीका शिक्षक, राहत अनुदान शिक्षक लागि तलब भत्ता अनुदान (विशेष शिक्षा परिषद अन्तरगतका शिक्षक/कर्मचारी, प्राविधिक धारका प्रशिक्षक समेत) | नेपाल सरकार - शसर्त अनुदान चालु | ६,३६,१५ | ९१,६६ |
| ९६५ | सूचना प्रकाशन तथा उन्नत वीडियो उपयोग अनुगमन निरीक्षण | नेपाल सरकार - शसर्त अनुदान चालु | १,५० | ० |

| | | | | |
|-----|--|--|-------|-------|
| ९६६ | सामुदायिक विद्यालयका छात्राहरुलाई निशुल्क स्यानिटरी प्याड व्यवस्थापन | नेपाल सरकार - शसर्त अनुदान चालु [एस.इ.एस.पी. - सोधभर्ना हुने ऋण (बैदेशिक)] | ११,०० | ० |
| ९६७ | जुनोटिक रोगहरु, AMR सम्बन्धि पैरवी तथा अभिमुखिकरण, Rabies Day | नेपाल सरकार - शसर्त अनुदान चालु | २० | ० |
| ९६८ | स्वास्थ्यकर्मीहरुलाई इम्प्लान्ट तालिम | नेपाल सरकार - शसर्त अनुदान चालु | २,०० | ० |
| ९६९ | नमूना रोजगार सेवा केन्द्र सञ्चालन | नेपाल सरकार - शसर्त अनुदान चालु [आई डि ए - सोधभर्ना हुने ऋण (बैदेशिक)] | १०,०० | ० |
| ९७० | डेङ्गु लगायतका किटजन्य रोगहरुको नियन्त्रणका लागि लामखुट्टेको वासस्थान खोजी गरी लार्भा नष्ट गर्ने, विद्यालय शिक्षा कार्यक्रम, अभियान संचालन गर्ने तथा सरोकारवालाहरूसंग अभिमुखिकरण गर्ने र किटजन्य रोग नियन्त्रण कार्यक्रमको डाटा भेरिफिकेशन | नेपाल सरकार - शसर्त अनुदान चालु | ५,५० | ० |
| ९७१ | प्रारम्भिक बाल विकास सहजकर्ताहरुको पारिश्रमिक तथा विद्यालय कर्मचारी व्यवस्थापन अनुदान | नेपाल सरकार - शसर्त अनुदान चालु [एस.इ.एस.पी. - सोधभर्ना हुने ऋण (बैदेशिक)] | ४२,०० | ० |
| ९७२ | आ.व. २०८१/८२ मा नयाँ तरकारी पकेट विकास कार्यक्रम संचालन | नेपाल सरकार - शसर्त अनुदान चालु | १२,०० | ० |
| ९७३ | सार्वजनिक विद्यालयका विद्यार्थीहरुका लागि निशुल्क पाठ्यपुस्तक अनुदान (स्थानीय विषय/मातृभाषाको समेत) | नेपाल सरकार - शसर्त अनुदान चालु [एस.इ.एस.पी. - सोधभर्ना हुने ऋण (बैदेशिक)] | ३५,०० | ० |
| ९७४ | माध्यमिक तह कक्षा (९-१०) मा अंग्रेजी, गणित र विज्ञान विषयमा शिक्षण सहयोग अनुदान | नेपाल सरकार - शसर्त अनुदान चालु | ८७,३७ | १०,४८ |
| ९७५ | गुरु किसान छनौट तथा नमूना फार्म स्थापना सहयोग कार्यक्रम | नेपाल सरकार - शसर्त अनुदान चालु | २,३४ | ० |
| ९७६ | किसान सूचीकरण कार्यक्रम | नेपाल सरकार - शसर्त अनुदान चालु | २,०० | ० |
| ९७७ | स्थानीय तहका MIS Operator को लागत साझेदारी अन्तर्गत संघीय सरकारले व्यहोर्ने ७ महिनाको पारिश्रमिक बापतको रकम (बाँकी ६ महिनाको सम्बन्धित स्थानीय तहले व्यहोर्ने) | नेपाल सरकार - शसर्त अनुदान चालु | २,४४ | ० |

| | | | | |
|-----|--|--|---------|-------|
| १७८ | रोजगारी सृजना (नेपाल सरकार) | नेपाल सरकार - शसर्त अनुदान चालु | ३०,२२ | ११,२० |
| १७९ | प्रारम्भिक बाल विकास सहजकर्ताहरूको पारिश्रमिक तथा विद्यालय कर्मचारी व्यवस्थापन अनुदान | नेपाल सरकार - शसर्त अनुदान चालु | १,९०,०३ | ४८,९७ |
| १८० | एच.पी.भी. खोप अभियान तथा नियमित खोपमा शुरुवात को लागि कार्यक्रम संचालन तथा व्यवस्थापन (स्वास्थ्यकर्मीको तालिम, महिला स्वास्थ्यस्वयंसेविका/ स्वयंसेवक को अभिमुखीकरण, विद्यालय शिक्षक को बैठक र पालिका तथा वडा खोप समन्वय समितिको बैठक) खर्च | नेपाल सरकार - शसर्त अनुदान चालु | ७,७९ | ७,७९ |
| १८१ | हरित विद्यालय कार्यक्रम, श्री सिद्धेश्वर संस्कृत मा.वि.-वडा नं. ३ | नेपाल सरकार - शसर्त अनुदान चालु | ३,०० | ० |
| १८२ | आधारभूत तथा आकस्मिक स्वास्थ्य सेवाको लागि औषधि खरिद | नेपाल सरकार - शसर्त अनुदान चालु | २४,९८ | २४,०१ |
| १८३ | विपद्का समयमा सिकाइ निरन्तरताका लागि सिकाइ आपुरण तथा द्रुत सिकाइ योजना (ReAL) कार्यान्वयन | नेपाल सरकार - शसर्त अनुदान चालु [एस.इ.एस.पी. - सोधभर्ना अनुदान (बैदेशिक)] | १,०० | ० |
| १८४ | गरिवी निवारणका लागि लघु उद्यम विकास कार्यक्रम संचालन निर्देशिका, २०७७ बमोजिम लघु उद्यम विकास मोडेलमा नयाँ लघु उद्यमी सिर्जना गर्ने | नेपाल सरकार - शसर्त अनुदान चालु | ८,६० | ५२ |
| १८५ | सार्वजनिक विद्यालयमा अध्ययनरत विद्यार्थीहरूका लागि छात्रवृत्ति (आवासीय तथा गैरआवासीय) | नेपाल सरकार - शसर्त अनुदान चालु [एस.इ.एस.पी. - सोधभर्ना अनुदान (बैदेशिक)] | ७,०० | ० |
| १८६ | आधारभूत तह कक्षा (६-८) मा अंग्रेजी, गणित र विज्ञान विषयमा शिक्षण सहयोग अनुदान | नेपाल सरकार - शसर्त अनुदान चालु [एस.इ.एस.पी. - सोधभर्ना अनुदान (बैदेशिक)] | ३,०० | २,०८ |
| १८७ | शैक्षिक पहुँच सुनिश्चितता, अनौपचारिक तथा वैकल्पिक शिक्षा कार्यक्रम (परम्परागत विद्यालय, वैकल्पिक विद्यालय, साक्षरता र निरन्तर शिक्षाका कार्यक्रम समेत) | नेपाल सरकार - शसर्त अनुदान चालु [एस.इ.एस.पी. - सोधभर्ना हुने ऋण (बैदेशिक)] | ८,०० | ० |
| १८८ | शैक्षिक सुशासनका लागि सस्थागत क्षमता विकास, विद्यार्थी परीक्षण मुल्याङ्कन, शिक्षक मेन्टरिड तथा विद्यालय सुपरिवेक्षण | नेपाल सरकार - शसर्त अनुदान चालु [एस.इ.एस.पी. - सोधभर्ना हुने ऋण (बैदेशिक)] | ४,०० | ० |

| | | | | |
|------|--|--|-------|-------|
| ९८९ | जेरियाट्रिक तथा लैंगिक हिंसा व्यवस्थापन कार्यक्रम | नेपाल सरकार - शसर्त अनुदान चालु | ५० | ० |
| ९९० | आधारमुत तह कक्षा (६-८) मा अंग्रेजी, गणित र विज्ञान विषयमा शिक्षण सहयोग अनुदान | नेपाल सरकार - शसर्त अनुदान चालु [एस.इ.एस.पी. - सोधभर्ना हुने ऋण (वैदेशिक)] | ४,०० | ० |
| ९९१ | रोजगार संयोजकको तलव | नेपाल सरकार - शसर्त अनुदान चालु | ५,६८ | ८७ |
| ९९२ | तोकिएका विद्यार्थीको दिवा खाजाका लागि विद्यालयलाई अनुदान | नेपाल सरकार - शसर्त अनुदान चालु [एस.इ.एस.पी. - सोधभर्ना अनुदान (वैदेशिक)] | ५८,०० | ० |
| ९९३ | मनोसामाजिक परामर्शकर्ताको दैनिक भ्रमण भत्ता तथा यातायात र सञ्चार खर्च | नेपाल सरकार - शसर्त अनुदान चालु | ८९ | ७ |
| ९९४ | करार कर्मचारीहरूको बीमा शुल्क बापतको खर्च | नेपाल सरकार - शसर्त अनुदान चालु | १० | ० |
| ९९५ | बहुक्षेत्रीय पोषण कार्यक्रमका पोषण सहजकर्ताको पारिश्रमिक | नेपाल सरकार - शसर्त अनुदान चालु | ३५ | ० |
| ९९६ | मृगौला प्रत्यारोपण गरेका, डायलाइसिस गराइरहेका, क्यासर रोगी र मेरूदण्ड पक्षघातका विरामीहरूलाई औषधि उपचार खर्च बापत मासिक रु ५ हजार दरले उपलब्ध गराइने रकम | नेपाल सरकार - शसर्त अनुदान चालु | ७९,६५ | १९,९५ |
| ९९७ | पोषण कार्यक्रम | नेपाल सरकार - शसर्त अनुदान चालु | ११,०४ | २,४५ |
| ९९८ | विपद्का समयमा सिकाइ निरन्तरताका लागि सिकाइ आपुरण तथा द्रुत सिकाइ योजना (ReAL) कार्यान्वयन | नेपाल सरकार - शसर्त अनुदान चालु | ३,०० | ० |
| ९९९ | विपन्न लक्षित छात्रवृत्तिका लागि छनौट भएका (कक्षा ६-१२ मा अध्ययनरत) विद्यार्थीका लागि छात्रवृत्ति | नेपाल सरकार - शसर्त अनुदान चालु [एस.इ.एस.पी. - सोधभर्ना हुने ऋण (वैदेशिक)] | ४,०० | ० |
| १००० | विद्यालय सञ्चालन तथा व्यवस्थापन अनुदान | नेपाल सरकार - शसर्त अनुदान चालु [एस.इ.एस.पी. - सोधभर्ना अनुदान (वैदेशिक)] | ६,०० | ० |
| १००१ | खाद्यान्न बालीको उन्नत बीउ उपयोगमा अनुदान(धान,गहुँ) | नेपाल सरकार - शसर्त अनुदान चालु | ११,०० | ० |

| | | | | |
|------|---|--|-------|------|
| १००२ | सार्वजनिक विद्यालयमा अध्ययनरत विद्यार्थीहरूका लागि छात्रवृत्ति (आवासीय तथा गैरआवासीय) | नेपाल सरकार - शसर्त अनुदान चालु | ३९,१३ | ० |
| १००३ | प्रति विद्यार्थी लागतका आधारमा सिकाइ सामग्री तथा डिजिटल सिकाइ सामग्री व्यवस्थाका लागि विद्यालयलाई अनुदान | नेपाल सरकार - शसर्त अनुदान चालु | ८७,२६ | ० |
| १००४ | सञ्चालित रोजगार आयोजनाहरूको अनुगमन/निरिक्षण | नेपाल सरकार - शसर्त अनुदान चालु | ४५ | ० |
| १००५ | स्थानीय तहको रोजगार रणनीति तर्जुमा/ अध्यावधिक/ कार्यन्वयन तथा आन्तरीक रोजगारी प्रवर्द्धन अभियान सम्बन्धी कार्यक्रम सञ्चालन | नेपाल सरकार - शसर्त अनुदान चालु [आई डि ए - सोधभर्ना हुने ऋण (वैदेशिक)] | १,०० | ० |
| १००६ | समुदायलाई क्षयरोग सम्बन्धी अभिमुखिकरण एवम् घरदैलो क्षयरोग खोजपडताल कार्यक्रम। क्षयरोगका जोखिम समुह तथा स्वास्थ्य सेवाको पहुच कम भएका समुदायमा सकृय क्षयरोग खोजपडताल कार्यक्रम। घरपरिवारका सदस्यहरूको सम्पर्क परिक्षण, एवं पाँच वर्ष मुनिका बालबालिमा क्षयरोग रो | नेपाल सरकार - शसर्त अनुदान चालु | १,५१ | ० |
| १००७ | कार्यस्थलमा आधारित सीप/क्षमता विकास तालिम र जीवन उपयोगी सीप तालिम | नेपाल सरकार - शसर्त अनुदान चालु [आई डि ए - सोधभर्ना हुने ऋण (वैदेशिक)] | ९,०० | ० |
| १००८ | रोजगार संयोजकको पोसाक | नेपाल सरकार - शसर्त अनुदान चालु | १० | ० |
| १००९ | स्थानीय तहका फिल्ड सहायकको लागत साझेदारी अन्तर्गत संघीय सरकारले व्यहोर्ने ७ महिनाको पारिश्रमिक बापतको रकम (बाँकी ६ महिनाको सम्बन्धित स्थानीय तहले व्यहोर्ने) | नेपाल सरकार - शसर्त अनुदान चालु | २,३१ | १,०२ |
| १०१० | प्रारम्भिक बाल विकास सहजकर्ताहरूको पारिश्रमिक तथा विद्यालय कर्मचारी व्यवस्थापन अनुदान | नेपाल सरकार - शसर्त अनुदान चालु [एस.इ.एस.पी. - सोधभर्ना अनुदान (वैदेशिक)] | ३२,०० | ० |
| १०११ | शैक्षिक पहुँच सुनिश्चितता, अनौपचारिक तथा वैकल्पिक शिक्षा कार्यक्रम (परम्परागत विद्यालय, वैकल्पिक विद्यालय, साक्षरता र निरन्तर शिक्षाका कार्यक्रम समेत) | नेपाल सरकार - शसर्त अनुदान चालु | ३८,५२ | ० |
| १०१२ | रेबिज नियन्त्रण कार्यक्रम | नेपाल सरकार - शसर्त अनुदान चालु | ८० | ० |

| | | | | |
|------|--|--|---------|------|
| १०१३ | सार्वजनिक विद्यालयका विद्यार्थीहरूका लागि निशुल्क पाठ्यपुस्तक अनुदान (स्थानीय विषय/मातृभाषाको समेत) | नेपाल सरकार - शसर्त अनुदान चालु | १,५९,३६ | ० |
| १०१४ | इपिडेमियोलोजिकल रिपोर्टिङ | नेपाल सरकार - शसर्त अनुदान चालु | १२ | ० |
| १०१५ | कृषि तथा पशु सेवाका एक गाँउ एक प्राविधिकहरूको तलब भत्ता | नेपाल सरकार - शसर्त अनुदान चालु | ५,१६ | ० |
| १०१६ | विद्यालयमा शैक्षिक गुणस्तर सुदृढीकरण एवम् कार्यसम्पादनमा आधारित प्रोत्साहन अनुदान | नेपाल सरकार - शसर्त अनुदान चालु [एस.इ.एस.पी. - सोधभर्ना अनुदान (वैदेशिक)] | ८,०० | ० |
| १०१७ | सामुदायिक विद्यालयका छात्राहरूलाई निशुल्क स्यानिटरी प्याड व्यवस्थापन | नेपाल सरकार - शसर्त अनुदान चालु [एस.इ.एस.पी. - सोधभर्ना अनुदान (वैदेशिक)] | ८,०० | ० |
| १०१८ | अन्य विविध खर्च (चिया, पानि लगायत अन्य विविध) | नेपाल सरकार - शसर्त अनुदान चालु | २४ | ७ |
| १०१९ | आप्रवासी स्रोत केन्द्र/उपकेन्द्र सञ्चालन, कर्मचारी भ्रमण, कर्मचारी नियुक्ती प्रक्रिया तथा कार्यक्रम व्यवस्थापन खर्च | नेपाल सरकार - शसर्त अनुदान चालु | ५,६० | १,२० |
| १०२० | शैक्षिक पहुँच सुनिश्चितता, अनौपचारिक तथा वैकल्पिक शिक्षा कार्यक्रम (परम्परागत विद्यालय, वैकल्पिक विद्यालय, साक्षरता र निरन्तर शिक्षाका कार्यक्रम समेत) | नेपाल सरकार - शसर्त अनुदान चालु [एस.इ.एस.पी. - सोधभर्ना अनुदान (वैदेशिक)] | ६,०० | ० |
| १०२१ | सुनौला हजार दिनका विपन्न महिलाको पोषण सुधारको लागि आयआर्जन अनुदान | नेपाल सरकार - शसर्त अनुदान चालु [युरोपियन युनियन - नगद अनुदान (वैदेशिक)] | ७,०० | ० |
| १०२२ | वित्तीय साक्षरता कार्यक्रम सञ्चालन खर्च | नेपाल सरकार - शसर्त अनुदान चालु | २,३१ | १२ |
| १०२३ | सामुदायिक विद्यालयका छात्राहरूलाई निशुल्क स्यानिटरी प्याड व्यवस्थापन | नेपाल सरकार - शसर्त अनुदान चालु | ४७,८८ | ० |
| १०२४ | रोजगार संवाद मञ्चको सञ्चालन | नेपाल सरकार - शसर्त अनुदान चालु | ३० | ० |
| १०२५ | रोजगारीमा खटिनु पूर्व अभिमुखिकरण कार्यक्रम सञ्चालन | नेपाल सरकार - शसर्त अनुदान चालु | ३५ | ० |

| | | | | |
|------|--|--|-------|------|
| १०२६ | IMNCI को सचेतनात्मक कार्यक्रम | नेपाल सरकार - शसर्त अनुदान चालु | १,०० | ० |
| १०२७ | वित्तीय साक्षरता सहजकर्ता (सहायक पाचौं तह) को करार सेवा शुल्क (५० प्रतिशत रकम संघ सरकार मार्फत विनियोजन) | नेपाल सरकार - शसर्त अनुदान चालु | २,३५ | ६९ |
| १०२८ | एक पालिका एक भेटेरिनरी डाक्टर | नेपाल सरकार - शसर्त अनुदान चालु | ५,२५ | ८७ |
| १०२९ | विद्यालयमा शैक्षिक गुणस्तर सुदृढीकरण एवम् कार्यसम्पादनमा आधारित प्रोत्साहन अनुदान | नेपाल सरकार - शसर्त अनुदान चालु [एस.इ.एस.पी. - सोधभर्ना हुने ऋण (बैदेशिक)] | ११,०० | ० |
| १०३० | विद्यालय स्वास्थ्य तथा नर्सिङ्ग सेवा कार्यक्रम | नेपाल सरकार - शसर्त अनुदान चालु | ४५,८० | ६,९४ |
| १०३१ | रोजगार सेवा केन्द्रको लागी मसलन्द खर्च | नेपाल सरकार - शसर्त अनुदान चालु [आई डि ए - सोधभर्ना हुने ऋण (बैदेशिक)] | १,०० | ० |
| १०३२ | कम्युनिटी डट्स कार्यक्रम कार्यक्रम संचालन, र महानगर, उपमहानगर तथा नगरपालिकाका स्वास्थ्यकर्मिहरू लाइ क्षयरोग मोडुलर तालिम | नेपाल सरकार - शसर्त अनुदान चालु | १,८० | ० |
| १०३३ | सामी कार्यक्रम जिल्ला कार्यक्रम संयोजकको लागि Laptop, Printer लगायत खरिद | नेपाल सरकार - शसर्त अनुदान पुँजीगत [आन्तरिक ऋण - नगद (आन्तरिक ऋण)] | १,०० | ० |
| १०३४ | स्थानीयको साझेदारीमा विद्यालय भवन निर्माण अनुदान | नेपाल सरकार - शसर्त अनुदान पुँजीगत | ५४,०० | ० |
| १०३५ | सुरक्षित नागरिक आवास कार्यक्रम :- वारा जिल्ला क्षेत्र नं. ४ अन्तर्गत कलैया उ.म.न.पा. वडा नं. १७ मा- ९४ वटा | नेपाल सरकार - शसर्त अनुदान पुँजीगत [आन्तरिक ऋण - नगद (आन्तरिक ऋण)] | ७,०० | ० |
| १०३६ | कृषि बजार पूर्वधार निर्माण (वडा २) | नेपाल सरकार - शसर्त अनुदान पुँजीगत [आन्तरिक ऋण - नगद (आन्तरिक ऋण)] | २५,०० | ० |
| १०३७ | सामी कार्यक्रम जिल्ला कार्यक्रम संयोजकको लागि Laptop, Printer लगायत खरिद | नेपाल सरकार - शसर्त अनुदान पुँजीगत | २० | ० |

| | | | | |
|------|---|--|-------|---|
| १०३८ | बारा जिल्ला कलैया उपमहानगरपालिकाको वडा १६ र ०२, मझौलिया, दोहारी र उत्तर झिटकैया जोड्ने बाटोको स्तरउन्नति कार्य (वडा १६, वडा ०२) | नेपाल सरकार - शसर्त अनुदान पुँजीगत [आन्तरिक ऋण - नगद (आन्तरिक ऋण)] | ९०,०० | ० |
| १०३९ | कृषि बजार पूर्वधार निर्माण (कलैया सदरमुकाम) | नेपाल सरकार - शसर्त अनुदान पुँजीगत [आन्तरिक ऋण - नगद (आन्तरिक ऋण)] | ६९,०० | ० |
| १०४० | सुरक्षित नागरिक आवास कार्यक्रम :- बारा जिल्ला क्षेत्र नं. ३ अन्तर्गत कलैया उ.म.न.पा. वडा नं. १, २, ३, ४, ५, ६, ७, ८, ९, १०, ११, १२, १३, १४, १५, १६, १८, १९, २०, २१, २२, २३, २४, २५, २६, २७ मा- १९०३ वटा | नेपाल सरकार - शसर्त अनुदान पुँजीगत [आन्तरिक ऋण - नगद (आन्तरिक ऋण)] | २८,०० | ० |
| १०४१ | साना सिँचाई कार्यक्रम (वडा १२) | नेपाल सरकार - शसर्त अनुदान पुँजीगत [आन्तरिक ऋण - नगद (आन्तरिक ऋण)] | ५०,०० | ० |
| १०४२ | सामी कार्यक्रमको लागि जिल्ला कार्यक्रम संयोजकको लागि फर्निचर खरिद | नेपाल सरकार - शसर्त अनुदान पुँजीगत [आन्तरिक ऋण - नगद (आन्तरिक ऋण)] | १,०० | ० |
| १०४३ | कृषि बजार पूर्वधार निर्माण (वडा १६) | नेपाल सरकार - शसर्त अनुदान पुँजीगत [आन्तरिक ऋण - नगद (आन्तरिक ऋण)] | ८०,०० | ० |
| १०४४ | कोल्ड च्याम्बर निर्माण | नेपाल सरकार - शसर्त अनुदान पुँजीगत [आन्तरिक ऋण - नगद (आन्तरिक ऋण)] | १०,०० | ० |
| १०४५ | बारा कलैया उ.म पा वार्ड न. ८ पतौरादेवी मोतिसार हुँदै मनहरवा सम्म नाला तथा सडक स्तरोन्नति कार्य | नेपाल सरकार - शसर्त अनुदान पुँजीगत [आन्तरिक ऋण - नगद (आन्तरिक ऋण)] | ५०,०० | ० |
| १०४६ | वडा नं १५,१६ र २१ मा गरीब तथा अति विपन्न परिवारलाई सुरक्षित आवास निर्माण कलैया उपमहानगरपालिका वडा नं १५,१६ र २१ | नेपाल सरकार - शसर्त अनुदान पुँजीगत [आन्तरिक ऋण - नगद (आन्तरिक ऋण)] | २५,०० | ० |

| | | | | |
|--|--|---|------------|----------|
| १०४७ | कृषि बजार पूर्वधार निर्माण (बडा २०) | नेपाल सरकार - शसर्त अनुदान पुँजीगत [आन्तरिक ऋण - नगद (आन्तरिक ऋण)] | ५०,०० | ० |
| १०४८ | स्थानीयको साझेदारीमा विद्यालय भवन निर्माण अनुदान | नेपाल सरकार - शसर्त अनुदान पुँजीगत [एस.इ.एस.पी. - सोधभर्ना हुने ऋण (वैदेशिक)] | २६,०० | ० |
| १०४९ | स्थानीयको साझेदारीमा विद्यालय भवन निर्माण अनुदान | नेपाल सरकार - शसर्त अनुदान पुँजीगत [एस.इ.एस.पी. - सोधभर्ना अनुदान (वैदेशिक)] | २०,०० | ० |
| १०५० | कृषि बजार पूर्वधार निर्माण (कलैया सदरमुकाम) | नेपाल सरकार - शसर्त अनुदान पुँजीगत | ६४,८० | ० |
| ८०२२१३०१५१३ संघीय सरकारबाट हस्तान्तरित कार्यक्रम(समपुरक अनुदान) | | | | |
| १०५१ | बरेवा छठिया पोखरी पार्क निर्माण कार्य - दोस्रो चरण | नेपाल सरकार - समपुरक अनुदान पुँजीगत [आन्तरिक ऋण - नगद (आन्तरिक ऋण)] | १,००,०० | ० |
| ८०२२१३०१५२१ प्रदेश सरकारबाट हस्तान्तरित कार्यक्रम (शसर्त अनुदान) | | | | |
| १०५२ | भौतिक पुर्वाधार निर्माण | मधेश प्रदेश - शसर्त अनुदान पुँजीगत | १,२५,०० | ० |
| ८०२२१३०१५२२ प्रदेश सरकारबाट हस्तान्तरित कार्यक्रम (विपेश अनुदान) | | | | |
| १०५३ | कार्यक्रम खर्च | मधेश प्रदेश - विपेश अनुदान चालु | ३०,०० | ० |
| कुल जम्मा | | | १,७३,९३,९७ | १८,९५,३७ |